



แผนพัฒนาท้องถิ่น (พ.ศ.๒๕๖๑ - ๒๕๖๕)

ของ

องค์การบริหารส่วนตำบลแดงใหญ่

โดย

องค์การบริหารส่วนตำบลแดงใหญ่

๕๕๕ หมู่ที่ ๕ ตำบลแดงใหญ่ อำเภอเมืองขอนแก่น จังหวัดขอนแก่น

โทรศัพท์/โทรสาร ๐-๔๓๓๐-๖๕๖๔ /Website : www.daeng-yai.go.th

คำนำ

องค์การบริหารส่วนตำบลแดงใหญ่ ได้จัดทำแผนพัฒนาท้องถิ่น (พ.ศ.๒๕๖๑ - ๒๕๖๕) เพื่อเป็นเครื่องมือในการบริหารงบประมาณ ก่อให้เกิดประโยชน์ต่อประชาชนชาวตำบลแดงใหญ่ เป็นไปตามศักยภาพขององค์การบริหารส่วนตำบล โดยได้รวบรวมข้อมูล เพื่อประกอบการจัดทำแผนจาก ข้อมูลพื้นฐานทั่วไป บุคลากร วัสดุอุปกรณ์ ตลอดจนการวิเคราะห์ข้อมูล ผลการดำเนินงานที่ผ่านมา และถือปฏิบัติตามแนวนโยบายการพัฒนาประเทศ จังหวัด อำเภอ ผู้บริหารท้องถิ่น รวมถึงการรับฟังความคิดเห็น ข้อเสนอแนะจากประชาชนในพื้นที่ ผ่านเวทีประชาคมหมู่บ้านและตำบล ซึ่งได้รับความร่วมมือด้วยดีจากประชาชนชาวตำบลแดงใหญ่ ที่ได้ให้ข้อเสนอโครงการต่างๆบรรจุในแผนพัฒนาท้องถิ่นนี้จนแล้วเสร็จสมบูรณ์

แผนพัฒนาท้องถิ่น(พ.ศ.๒๕๖๑ - ๒๕๖๕)ฉบับนี้ จะได้นำไปเป็นแนวทางในการจัดสรรงบประมาณดำเนินการแก้ไขปัญหาความเดือดร้อน และความต้องการที่จำเป็น เพื่อประโยชน์สุขแก่ประชาชนชาวตำบลแดงใหญ่ องค์การบริหารส่วนตำบลแดงใหญ่ หวังเป็นอย่างยิ่งว่าการแก้ไขปัญหาต่างๆ จะบรรลุความสำเร็จ เกิดประโยชน์สุขต่อประชาชนชาวตำบลแดงใหญ่มากที่สุด

งานนโยบายและแผน
มิถุนายน ๒๕๖๒

สารบัญ

เรื่อง		หน้า
ส่วนที่ ๑	สภาพทั่วไปและข้อมูลพื้นฐาน	๑
ส่วนที่ ๒	ยุทธศาสตร์องค์การปกครองส่วนท้องถิ่น	๒๐
ส่วนที่ ๓	การนำแผนพัฒนาท้องถิ่นไปสู่การปฏิบัติ	๖๐
ส่วนที่ ๔	การติดตามและประเมินผล	๒๐๗

ยุทธศาสตร์ที่ ๕
การบริหารจัดการองค์กรให้มีประสิทธิภาพ
เพื่อเข้าสู่ประชาคมอาเซียน

ยุทธศาสตร์ที่ ๑

การพัฒนาคุณภาพทรัพยากรมนุษย์และสังคม

ยุทธศาสตร์ที่ ๒

การพัฒนาชุมชนให้น่าอยู่

ยุทธศาสตร์ที่ ๓

การยกระดับเศรษฐกิจชุมชนเพื่อรองรับการแข่งขัน

ยุทธศาสตร์ที่ ๔

การบริหารจัดการทรัพยากรธรรมชาติและสิ่งแวดล้อม เพื่อพัฒนาอย่างยั่งยืน

ยุทธศาสตร์ที่ ๕

การบริหารจัดการองค์กรให้มีประสิทธิภาพเพื่อเข้าสู่ประชาคมอาเซียน

ส่วนที่ ๑

สภาพทั่วไปและข้อมูลพื้นฐาน

๑.ด้านกายภาพ

ประวัติความเป็นมา

ตำบลแดงใหญ่ เป็นหนึ่งใน ๑๗ ตำบลของอำเภอเมืองขอนแก่น ซึ่งแยกจากตำบลบ้านทุ่ม เมื่อปี พ.ศ. ๒๕๑๙ พื้นเพดั้งเดิมของชาวบ้าน อพยพมาจากบ้านพระลับ จังหวัดขอนแก่น เหตุที่ได้ชื่อว่า “ตำบลแดงใหญ่” เพราะมีลักษณะภูมิประเทศโดยทั่วไปเป็นที่สูง มีลำห้วยน้ำเค็มไหลผ่าน และมีสภาพพื้นที่เป็นป่าซึ่งมีต้นแดงอยู่เป็นจำนวนมาก ประกอบกับที่ตั้งหมู่บ้านมีต้นแดงขนาดใหญ่ จึงตั้งชื่อหมู่บ้านตามสภาพพื้นที่ว่า “บ้านแดงใหญ่” อยู่ห่างจากตัวเมืองขอนแก่นไปทางทิศตะวันตกประมาณ ๑๕ กิโลเมตร ลักษณะการตั้งบ้านเรือนจะรวมกันเป็นกลุ่มใหญ่ หรือเป็นกระจุกอยู่ตามที่ราบสูง ปัจจุบันมีการปกครองแบ่งเป็น ๑๑ หมู่บ้าน ได้รับการยกฐานะจากสภาตำบลแดงใหญ่เป็นองค์การบริหารส่วนตำบลแดงใหญ่ เมื่อ พ.ศ. ๒๕๓๙ เป็นองค์การบริหารส่วนตำบลขนาดกลาง ที่ตั้งสำนักงาน ๕๕๕ หมู่ที่ ๕ ตำบลแดงใหญ่ อำเภอเมืองขอนแก่น จังหวัดขอนแก่น ๔๐๐๐ หมายเลขโทรศัพท์/โทรสาร ๐-๔๓๓๐-๖๕๖๔

๑.๑ ที่ตั้งของหมู่บ้านหรือตำบล

องค์การบริหารส่วนตำบลแดงใหญ่ มีอาณาเขตพื้นที่ติดกับท้องถิ่นใกล้เคียง ๕ ตำบลดังนี้

ทิศเหนือ	ติดกับเขตเทศบาลตำบลสวະถิและเทศบาลตำบลบ้านค้อ อำเภอเมืองขอนแก่น
ทิศตะวันออก	ติดต่อกับเขตเทศบาลตำบลบ้านค้อ เทศบาลตำบลบ้านเป็ด เทศบาลเมืองศิลา อำเภอเมืองขอนแก่น
ทิศตะวันตก	ติดกับเขตเทศบาลเมืองบ้านทุ่ม เทศบาลตำบลสวະถิ อำเภอเมืองขอนแก่น
ทิศใต้	ติดต่อกับเขตเทศบาลเมืองบ้านทุ่ม เทศบาลตำบลบ้านเป็ด อำเภอเมืองขอนแก่น

เนื้อที่ขององค์การบริหารส่วนตำบลแดงใหญ่ โดยประมาณมี ๔๐.๒๗ ตารางกิโลเมตร หรือประมาณ ๒๕,๑๖๘.๗๕ ไร่

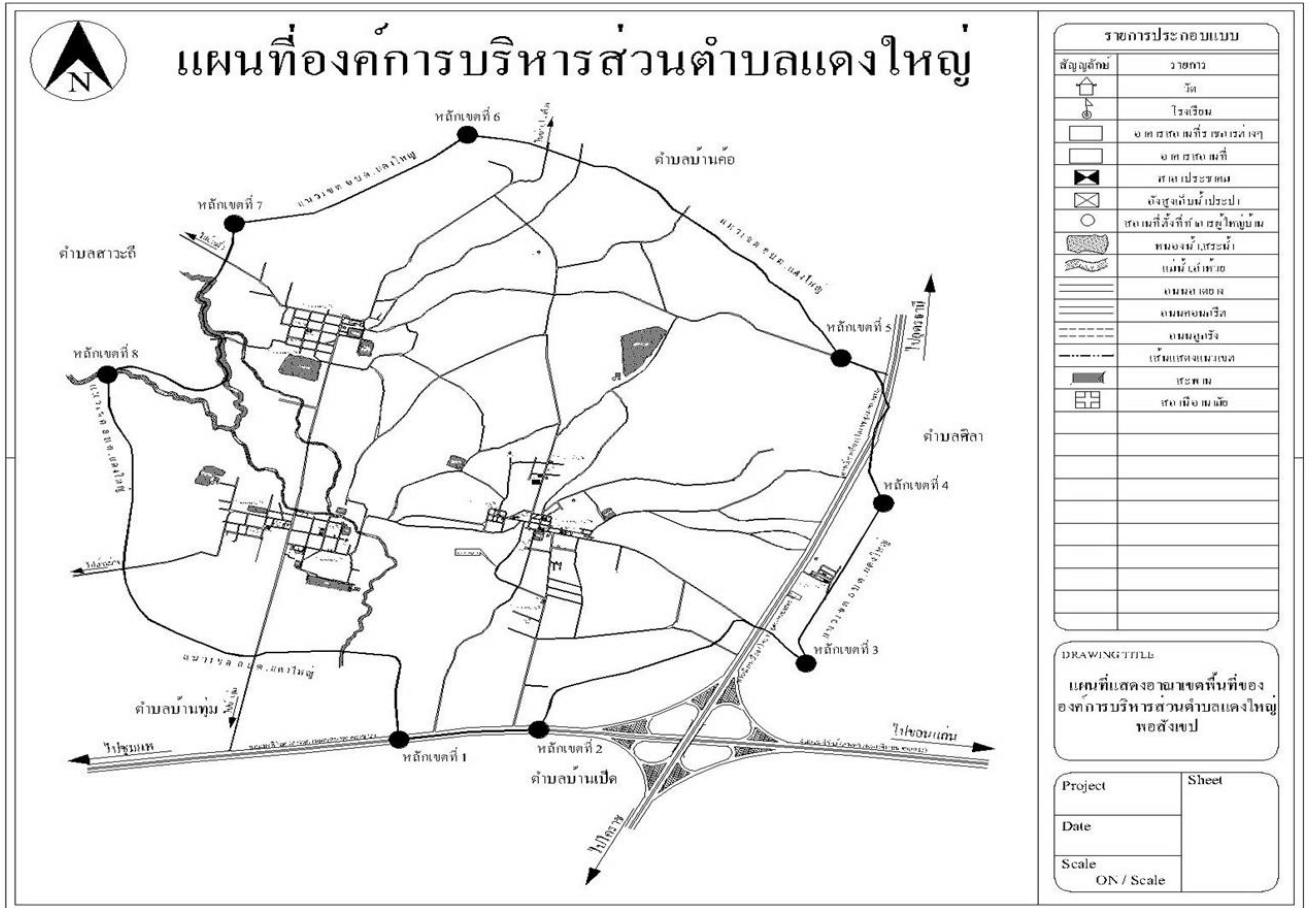

๑.๒ ลักษณะภูมิประเทศ

๑.๒.๑ สภาพพื้นที่ ป่าไม้ ที่ราบลุ่ม

พื้นที่ส่วนใหญ่เป็นที่ราบสูง ซึ่งที่ราบสูงมีที่สูงมาก สูงจากระดับน้ำทะเลตั้งแต่ ๒๐๐-๒๑๕ เมตร(ซึ่งเรียกว่าที่ดอน) ประมาณร้อยละ ๓๐ ของพื้นที่ทั้งหมดและพื้นที่สูงระดับปานกลาง สูงจากระดับน้ำทะเล ๑๖๕-๑๗๐ เมตร ร้อยละ ๗๐ ของพื้นที่ทั้งหมด ลักษณะภูมิประเทศโดยทั่วไปเป็นที่เนินดินมีลักษณะเป็นดินเค็ม มักประสบปัญหาความแห้งแล้งเป็นประจำทุกปี มีแหล่งน้ำตามธรรมชาติ มีแหล่งน้ำตามธรรมชาติ คือ ลำห้วยน้ำเค็มไหลผ่านบ้านหนองกอย บ้านแดงใหญ่ บ้านป่าขาด ความยาวประมาณ ๑๐ กิโลเมตร ทางด้านทิศตะวันตกมีห้วยโสกจางันเขตแดนระหว่างตำบลแดงใหญ่กับตำบลสาวะถี มีลำห้วยหนองน้ำ กระจายอยู่ทั่วตำบล

ตำบลแดงใหญ่มีทรัพยากรป่าไม้ที่สำคัญหลายแห่งและหากทำการศึกษาแนวทางการพัฒนา จะเกิดประโยชน์ในการเป็นป่าไม้เชิงอนุรักษ์ และอาจปรับปรุงเป็นพื้นที่เพื่อการเกษตรหรือ การสาธารณสุข อื่นๆ ที่เหมาะสมได้

๑.๓ ลักษณะภูมิอากาศ

๑.๓.๑ สภาพภูมิอากาศ

ในปี ๒๕๖๒ จากผลการตรวจวัดคุณภาพอากาศในพื้นที่หลายอำเภอของจังหวัดขอนแก่น เริ่มมีค่าฝุ่นละอองขนาดเล็กเกินมาตรฐานและเริ่มส่งผลกระทบต่อสุขภาพ ประชาชนกลุ่มเสี่ยง หมายถึง เด็ก คนชรา หญิงมีครรภ์ และผู้ป่วยที่มีโรคประจำตัวในกลุ่มโรคทางเดินหายใจ และโรคหัวใจและหลอดเลือด ควร

ฝ้าระวัง ถ้ามีอาการเบื้องต้น เช่น ไอ หายใจลำบาก ระคายเคืองตา ควรลดระยะเวลาการทำกิจกรรมกลางแจ้ง

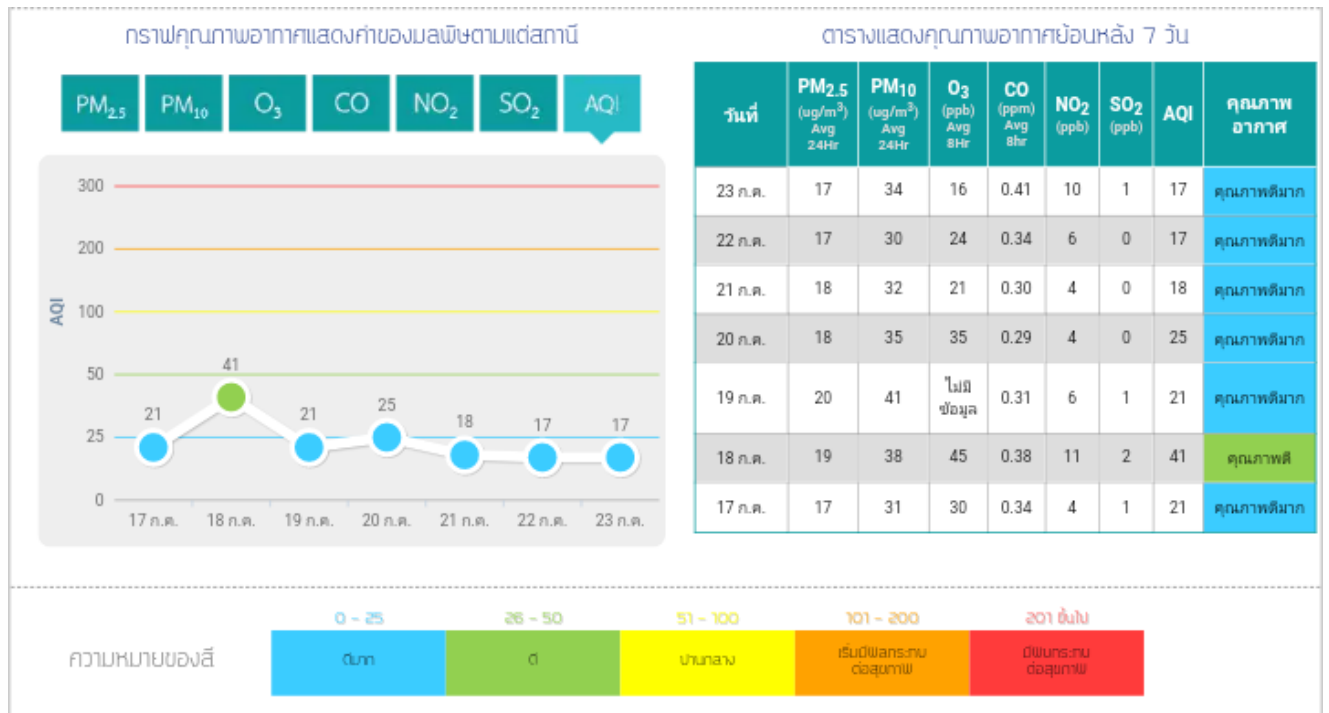

๑.๓.๒ ฤดูกาล

สภาพอากาศโดยทั่วไปของจังหวัดขอนแก่น ประกอบด้วย ๓ ฤดู ดังนี้

- ฤดูร้อน เริ่มตั้งแต่เดือน กุมภาพันธ์ ถึง เดือนพฤษภาคม
- ฤดูฝน เริ่มตั้งแต่เดือน พฤษภาคม ถึง เดือนตุลาคม
- ฤดูหนาว เริ่มตั้งแต่เดือน ตุลาคม ถึง เดือนกุมภาพันธ์ โดยได้รับอิทธิพลจากลมมรสุมตะวันออกเฉียงเหนือได้พัดพามวลอากาศเย็น และแห้งเข้ามาปกคลุม ส่งผลให้ท้องฟ้าโปร่ง อากาศหนาวเย็นและแห้งแล้ง

๑.๓.๓ สถิติปริมาณน้ำฝน

จากสถิติปริมาณน้ำฝนที่วัดโดย สถานีอุตุนิยมวิทยา จังหวัดขอนแก่น ตั้งแต่ปี ๒๕๖๐ - ๒๕๖๑ ปริมาณน้ำฝนเฉลี่ยรายปีมีค่าประมาณ ๑,๒๕๖ มิลลิเมตร โดยมีปริมาณฝนตกสูงสุดในเดือนกันยายน มีค่า ๒๕๘.๕๐ มิลลิเมตร และต่ำสุดในเดือนมกราคม มีค่า ๑.๓ มิลลิเมตร

ปริมาณน้ำระเหย ปริมาณน้ำระเหยจากภาคเฉลี่ยรวมตลอดปีมีค่า ๑,๖๘๑.๖ มิลลิเมตร ปริมาณน้ำระเหยเฉลี่ยสูงสุดมีค่า ๑๗๒.๒ มิลลิเมตร ช่วงเดือนเมษายน และปริมาณน้ำระเหยเฉลี่ยต่ำสุดมีค่า ๑๒๓.๔ มิลลิเมตร ช่วงเดือนมกราคมและธันวาคม

ตารางแสดงสถิติปริมาณน้ำฝนรายเดือน อำเภอเมืองขอนแก่น ตั้งแต่ปี พ.ศ.๒๕๖๐ - ๒๕๖๑

ที่	เดือน/พ.ศ.	ปริมาณน้ำฝนรายเดือน(หน่วย : มิลลิเมตร)	
		๒๕๖๐	๒๕๖๑
๑	มกราคม	๑.๒	๐
๒	กุมภาพันธ์	๔.๖	๖.๔
๓	มีนาคม	๔๔.๔	๒๘.๐
๔	เมษายน	๓๗.๐	๒๐๖.๒
๕	พฤษภาคม	๑๘๘.๐	๑๑๙.๔
๖	มิถุนายน	๒๖๗.๐	๑๕๕.๒
๗	กรกฎาคม	๓๑๙.๙	๒๒๑.๓
๘	สิงหาคม	๒๒๙.๒	๖๖.๘
๙	กันยายน	๑๑๔.๐	๒๙๙.๗
๑๐	ตุลาคม	๒๑๔.๑	๗๗.๖
๑๑	พฤศจิกายน	๐.๙	๐
๑๒	ธันวาคม	๖.๓	๐
รวมทั้งปี		๑,๔๒๖.๖	๑,๑๘๐.๖
เฉลี่ย(มม./ปี)		๑๑๘.๘๘	๙๘.๓๘

๑.๓.๔ อุณหภูมิและความชื้นสัมพัทธ์

๑.๓.๔.๑ อุณหภูมิ

อุณหภูมิต่ำสุดอยู่ที่ ๑๘ องศาเซลเซียส อยู่ในช่วงเดือนมกราคมและธันวาคม อุณหภูมิสูงสุดอยู่ที่ ๓๖.๖ องศาเซลเซียส อยู่ในช่วงเดือนเมษายน และอุณหภูมิเฉลี่ยตลอดปีมีค่า ๒๗ องศาเซลเซียส

๑.๓.๔.๒ ความชื้นสัมพัทธ์

ความชื้นสัมพัทธ์เฉลี่ยตลอดปี มีค่าร้อยละ ๗๑.๙ โดยในเดือนกันยายนมีความชื้นสัมพัทธ์สูงสุดมีค่าร้อยละ ๘๔ และเดือนธันวาคมมีความชื้นสัมพัทธ์ต่ำสุดมีค่าร้อยละ ๖๓

จากการวิเคราะห์สถานการณ์สมดุลของน้ำเพื่อการเกษตร โดยนำค่าศักยภาพการคายระเหยน้ำเฉลี่ยรายเดือน โดยพิจารณาจากช่วงระยะที่น้ำฝนอยู่เหนือระดับเส้น ๐.๕ ของค่าศักยภาพการคายระเหยน้ำเป็นหลัก พบว่า ระยะเวลาในการปลูกพืชที่เหมาะสมกับจังหวัดขอนแก่นอยู่ในช่วงเดือนเมษายนถึงเดือนตุลาคม และมีช่วงน้ำมากพออยู่ในช่วงเดือนพฤษภาคมถึงกันยายน ภูมิอากาศจากที่กล่าวมาข้างต้น เป็นลักษณะโดยรวมของทั้งจังหวัด เนื่องจากมีข้อจำกัดทางด้านสถานีตรวจวัดอากาศ แต่ในสภาพความเป็นจริงเมื่อพิจารณาแยกย่อยลงไประดับอำเภอและตำบล แต่ละพื้นที่จะมีลักษณะอากาศที่แตกต่างกันไป ขึ้นอยู่กับลักษณะภูมิประเทศเป็นสำคัญ

๑.๔ ลักษณะของดิน

๑.๔.๑ ลักษณะดิน กลุ่มชุดดิน

จากการสำรวจทรัพยากรดิน โดยส่วนมาตรฐานการสำรวจจำแนกดินและที่ดิน สำนักสำรวจดินและวางแผนการใช้ที่ดิน(๒๕๕๐) พบว่าทรัพยากรดินในจังหวัดขอนแก่น มี ๒๗ กลุ่มชุดดิน โดยในตำบลแดงใหญ่พบ ๖กลุ่ม คือ กลุ่มชุดดินที่ ๗,๒๐,๒๒,๓๖,๔๐ และ ๕๕

กลุ่มชุดดินที่ ๗ จำนวน ๔๔๔ ไร่

ลักษณะเด่น กลุ่มดินเหนียวลึกมากที่เกิดจากตะกอนลำนํ้า ปฏิกริยาดินเป็นกลางถึงเป็นด่าง การระบายน้ำค่อนข้างเร็ว ความอุดมสมบูรณ์ปานกลาง

สมบัติของดิน เป็นกลุ่มชุดดินที่เกิดจากวัตถุต้นกำเนิดดินพวกตะกอนลำนํ้า พบในบริเวณที่ราบตะกอนลำนํ้าพามีสภาพพื้นที่เป็นที่ราบเรียบหรือค่อนข้างราบเรียบน้ำแช่ขังในช่วงฤดูฝน เป็นดินลึกที่มีการระบายน้ำเร็วหรือค่อนข้างเร็ว เนื้อดินเป็นพวกดินเหนียว มีเนื้อดินบนเป็นดินร่วนเหนียวหรือดินเหนียวสีเทาแก่ ดินล่างเป็นดินเหนียว สีน้ำตาลอ่อน สีเทาหรือสีน้ำตาลปนเทา พบจุดประสีน้ำตาล สีเหลืองหรือสีแดงปะปนตลอดชั้นดิน ปฏิกริยาดินเป็นกรดปานกลางถึงด่างปานกลาง

การใช้ประโยชน์ ใช้ทำนา ถ้าหากมีการชลประทานและการจัดการที่ดี สามารถทำนาได้ ๒ ครั้ง ให้ผลผลิตค่อนข้างสูง ในช่วงฤดูแล้ง บริเวณที่มีแหล่งน้ำ ใช้ปลูกพืชล้มลุก พืชไร่พืชผัก หรือยาสูบ

กลุ่มชุดดินที่ ๒๐ จำนวน ๕,๑๕๓ ไร่

ลักษณะเด่น กลุ่มดินทรายลึกมาก เกิดจากตะกอนลำนํ้าที่มีเนื้อดินเป็นดินทรายหนา ปฏิกริยาดินเป็นกรด การระบายน้ำค่อนข้างเร็วถึงตีปานกลาง ความอุดมสมบูรณ์ต่ำ

สมบัติของดิน เป็นกลุ่มชุดดินที่เกิดจากวัตถุต้นน้ำกำเนิดดินพวกตะกอนลำนํ้า หรือจากการสลายตัวผุพังอยู่กับที่ หรือจากการสลายตัวผุพังแล้วถูกเคลื่อนย้ายมาทับถมของวัสดุเนื้อหยาบ พบในบริเวณที่ราบเรียบหรือค่อนข้างราบเรียบ มีน้ำแช่ขังในช่วงฤดูฝน สีดินเป็นน้ำตาลปนเทาหรือสีเทาปนชมพูพบประจุสีน้ำตาล สีเหลืองหรือสีเทา ในดินชั้นล่างบางแห่งจะพบชั้นที่มีการสะสมอินทรีย์วัตถุ เป็นชั้นบางๆ ปฏิกริยาดินเป็นกรดจัดมากหรือกรดเล็กน้อย

การใช้ประโยชน์ ใช้ทำนา ปรือปลูกพืชไร่บางชนิด เช่น มันสำปะหลัง อ้อย บางแห่งเป็นทุ่งหญ้าธรรมชาติ

กลุ่มชุดดินที่ ๒๒ จำนวน ๗,๗๓๕ ไร่

ลักษณะเด่น กลุ่มดินทรายลึกมากเกิดจากตะกอนลำนํ้าที่มีเนื้อดินเป็นดินทรายหนา ปฏิกริยาดินเป็นกรด การระบายน้ำค่อนข้างเร็วถึงตีปานกลาง ความอุดมสมบูรณ์ค่อนข้างต่ำ

สมบัติของดิน เป็นกลุ่มชุดดินที่เกิดจากวัตถุต้นกำเนิดดินพวกตะกอนลำนํ้า หรือจากการสลายตัว ผุพังอยู่กับที่ หรือจากการสลายตัวผุพังแล้วถูกเคลื่อนย้ายมาทับถมของวัสดุเนื้อหยาบ พบในบริเวณที่ราบเรียบหรือค่อนข้างราบเรียบ มีน้ำแช่ขังในช่วงฤดูฝน เป็นดินลึกมากที่มีการระบายน้ำค่อนข้างเร็วถึงตีปานกลาง เนื้อดินเป็นดินทรายปนดินร่วน หรือดินทราย สีดินเป็นสีน้ำตาลปนเทาหรือสีเทาปนชมพู พบจุดประสีน้ำตาล สีเหลืองหรือสีเทา ในดินชั้นล่างบางแห่งจะพบชั้นที่มีการสะสมอินทรีย์วัตถุ เป็นชั้นบางๆ ปฏิกริยาดินเป็นกรดจัดมากถึงกรดเล็กน้อย

การใช้ประโยชน์ ใช้ทำนา หรือปลูกพืชไร่บางชนิด เช่น มันสำปะหลัง อ้อย บางแห่งเป็นทุ่งหญ้าธรรมชาติ

กลุ่มชุดดินที่ ๓๖ จำนวน ๒.๖๑ ไร่

ลักษณะเด่น กลุ่มดินเหนียวลึกมากที่เกิดจากตะกอนลำน้ำ ปฏิกิริยาดินเป็นกลางถึงด่าง การระบายน้ำค่อนข้างเร็ว ความอุดมสมบูรณ์ปานกลาง

สมบัติของดิน เป็นกลุ่มชุดดินที่เกิดจากต้นกำเนิดพวกตะกอนลำน้ำ พบในบริเวณที่ราบตะกอนน้ำพา มีสภาพพื้นที่เป็นที่ราบเรียบหรือค่อนข้างราบเรียบน้ำแช่ขังในช่วงฤดูฝน เป็นดินลึกที่มีการระบายน้ำเร็วหรือค่อนข้างเร็ว เนื้อดินเป็นพวกดินเหนียว มีเนื้อดินบนเป็นดินร่วนเหนียวหรือดินเหนียวสีเทาแก่ ดินล่างเป็นดินเหนียว สีน้ำตาลอ่อน สีเทาหรือสีน้ำตาลปนเทา พบจุดประสีน้ำตาล สีเหลืองหรือสีแดง ปะปนตลอดชั้นดิน ปฏิกิริยาดินเป็นกรดปานกลางถึงด่างปานกลาง

การใช้ประโยชน์ ใช้ทำนา ถ้าหากมีการชลประทานและการจัดการที่ดี สามารถทำนาได้ ๒ ครั้ง ให้ผลผลิตค่อนข้างสูง ในช่วงฤดูแล้ง บริเวณที่มีแหล่งน้ำ ใช้ปลูกพืชล้มลุก พืชไร่พืชผัก หรือยาสูบ

กลุ่มชุดดินที่ ๔๐ จำนวน ๑๒,๓๙๑ ไร่

ลักษณะเด่น กลุ่มดินร่วนละเอียดลึกถึงลึกมากที่เกิดจากตะกอนลำน้ำหรือวัตถุต้นกำเนิดดินเนื้อหยาบ ปฏิกิริยาดินเป็นกรดจัดมาก การระบายน้ำดีถึงดีปานกลาง ความอุดมสมบูรณ์ต่ำ

สมบัติของดิน เป็นกลุ่มชุดดินที่เกิดจากวัตถุต้นกำเนิดพวกตะกอนลำน้ำ หรือการสลายตัวผุพังอยู่กับที่ หรือการสลายตัวผุพังแล้วถูกเคลื่อนย้ายมาทับถมของวัสดุเนื้อหยาบ ที่ส่วนใหญ่มาจากหินตะกอน พบบริเวณพื้นที่ดอน ที่มีสภาพพื้นที่เป็นลูกคลื่นจนถึงเนินเขา หรือเป็นพื้นที่ภูเขา เป็นดินลึก มีการระบายน้ำดีถึงดีปานกลาง เนื้อดินเป็นพวกดินร่วนละเอียดที่มีเนื้อดินบนดินร่วนปนทราย ส่วนดินล่างเป็นดินร่วนเหนียวปนทราย ดินมีสีน้ำตาล สีเหลืองหรือสีแดง และอาจพบจุดประสีต่างๆในชั้นดินล่าง ปฏิกิริยาดินเป็นกรดจัดมากถึงเป็นกรดปานกลาง

การใช้ประโยชน์ ใช้ปลูกพืชไร่ต่างๆ เช่น มันสำปะหลัง ข้าวโพด ข้าวฟ่าง อ้อย ปอ งา และถั่ว บางแห่งใช้ปลูกไม้ผล และไม้ยืนต้น

กลุ่มชุดดินที่ ๕๕ จำนวน ๐.๙๙ ไร่

ลักษณะเด่น กลุ่มดินลึกปานกลางถึงชั้นหินพื้น เศษหิน ก้อนหินหรือลูกรัง ปฏิกิริยาดินเป็นกลางหรือเป็นด่าง การระบายน้ำดีหรือดีปานกลาง ความอุดมสมบูรณ์ปานกลาง

สมบัติของดิน เป็นกลุ่มชุดดินที่เกิดจากการสลายตัวผุพังอยู่กับที่ หรือจากการสลายตัวผุพังแล้วถูกเคลื่อนย้ายมาทับถมในระยะทางไม่ไกลนักของวัตถุต้นกำเนิดดินที่มาจากวัสดุเนื้อละเอียดที่มีปูนปน พบบริเวณพื้นที่ดอน มีสภาพพื้นที่ค่อนข้างราบเรียบถึงลูกคลื่นลอนลาด เป็นดินลึกปานกลาง มีการระบายน้ำดีถึงดีปานกลาง เนื้อดินเป็นดินเหนียว ในดินชั้นล่างที่ระดับความลึกประมาณ ๕๐-๑๐๐ ซม. พบชั้นหินผุ ซึ่งส่วนใหญ่เป็นตะกอนหินเนื้อละเอียด บางแห่งมีก้อนปูนปะปนอยู่ด้วย สีดินเป็นสีน้ำตาล สีเหลืองหรือสีแดง ปฏิกิริยาดินเป็นกรดปานกลางถึงเป็นด่างปานกลาง

การใช้ประโยชน์ ใช้ปลูกพืชไร่บางชนิด เช่น ข้าวโพด มันสำปะหลัง ถั่วฝักยาว บางแห่งเป็นป่าละเมาะ หญ้าแพกและไผ่

นอกจากนี้การศึกษายังพบว่าลักษณะดินที่เป็นปัญหาหลักต่อการทำการเกษตรของตำบลแดงใหญ่ คือ ดินทรายจัด ดินเค็ม ดินค่อนข้างเป็นทราย

สภาพปัญหาของทรัพยากรดิน ตำบลแดงใหญ่ อำเภอเมือง จังหวัดขอนแก่น

สภาพพื้นที่	สภาพปัญหา/ลักษณะพื้นที่	เนื้อที่(ไร่)	ร้อยละ
พื้นที่ดอน	ดินค่อนข้างเป็นทราย	๑๓,๙๖๔	๕๓.๒๕
	ดินไม่มีปัญหาพิเศษ	๑๖๑	๐.๖๑
รวม		๑๔,๑๒๕	๕๓.๘๖
พื้นที่ลุ่ม	ดินค่อนข้างเป็นทราย	๕,๙๖๖	๒๒.๗๕
	ดินเค็ม	๓,๗๘๒	๑๔.๔๒
	ดินไม่มีปัญหาพิเศษ	๔๘๔	๑.๘๔
รวม		๑๐,๒๓๒	๓๙.๐๑
พื้นที่เบ็ดเตล็ด	พื้นที่ชุมชนและสิ่งปลูกสร้าง	๘๘๑	๓.๓๖
	พื้นที่ตัดแปลง	๗๕๒	๒.๘๗
	แหล่งน้ำ	๒๓๑	๐.๙๐
รวม		๑,๘๖๔	๗.๑๓
เนื้อที่รวมทั้งตำบล		๒๖,๒๒๑	๑๐๐.๐๐

๒.ด้านการเมือง/การปกครอง

๒.๑ เขตการปกครอง

ตำบลแดงใหญ่แบ่งการปกครองเป็น ๑๑ หมู่บ้าน โดยมีจำนวนหมู่บ้านในเขตองค์การบริหารส่วนตำบลแดงใหญ่ ดังนี้

หมู่ที่ ๑	บ้านแดงใหญ่	กำนันตำบลแดงใหญ่	ชื่อ นายประสิทธิ์ นันจันท์
หมู่ที่ ๒	บ้านแดงใหญ่	ผู้ใหญ่บ้าน	ชื่อ นายศรารุช อุ่นจันท์
หมู่ที่ ๓	บ้านหนองกอย	ผู้ใหญ่บ้าน	ชื่อ นายบุญฮวด นามวัน
หมู่ที่ ๔	บ้านหนองหลุบ	ผู้ใหญ่บ้าน	ชื่อ นายชาติชาย โชติอ่อน
หมู่ที่ ๕	บ้านป่าซาด	ผู้ใหญ่บ้าน	ชื่อ นายบุญชวน ศรีจารย์
หมู่ที่ ๖	บ้านโนนสวรรค์	ผู้ใหญ่บ้าน	ชื่อ นางแถม ขอมีกกลาง
หมู่ที่ ๗	บ้านหนองหลุบ	ผู้ใหญ่บ้าน	ชื่อ นายคำบง บุศรีคำ
หมู่ที่ ๘	บ้านหนองหลุบ	ผู้ใหญ่บ้าน	ชื่อ นายพญาศรีย์ ทำคำมูล
หมู่ที่ ๙	บ้านหนองกอย	ผู้ใหญ่บ้าน	ชื่อ นายสงบ ศรีวิเศษ
หมู่ที่ ๑๐	บ้านหนองหลุบ	ผู้ใหญ่บ้าน	ชื่อ นายจำเนียร สรรพสมบัติ
หมู่ที่ ๑๑	บ้านหนองหลุบ	ผู้ใหญ่บ้าน	ชื่อ นางจิมห์จุฑา มาป่อง

๒.๒ การเลือกตั้ง

องค์การบริหารส่วนตำบลแดงใหญ่ มี ๑ เขตและ ๑๑ หน่วยเลือกตั้ง มีคณะผู้บริหารจำนวน ๔ คนสมาชิกสภาองค์การบริหารส่วนตำบลแดงใหญ่ จำนวน ๒๑ คน ประชาชนในเขตองค์การบริหารส่วนตำบลแดงใหญ่ มีส่วนใหญ่วร่วมกิจกรรมทางการเมืองเสมอมาและมีส่วนร่วมในการบริหารงาน การช่วยเหลืองาน การเสนอแนะในกิจกรรมขององค์การบริหารส่วนตำบลในการดำเนินงานต่างๆ เช่น การประชุมประชาคมในการจัดแผนพัฒนา การประชุมประชาคมแก้ไขปัญหาความต้องการของประชาชนในพื้นที่ ฯลฯ

- จำนวนผู้มีสิทธิเลือกตั้ง จำนวน ๕,๗๑๗ คน
- จำนวนผู้มาเลือกตั้ง จำนวน ๔,๕๖๔ คน คิดเป็นร้อยละ ๗๙.๘๓

ข้อมูลเมื่อวันที่ ๒๗ ตุลาคม พ.ศ. ๒๕๕๖ ปัจจุบันนายกฯและสมาชิกสภาฯ มาจากคำสั่ง คสช.และปัจจุบันยังไม่มีเลือกตั้ง

จำนวนผู้มีสิทธิเลือกตั้ง ณ ปัจจุบัน ๖,๘๘๗ คน ข้อมูล ณ วันที่ ๑๗ พฤษภาคม ๒๕๖๒

๒.๓ ด้านบริหารงานบุคคล

ก. ศักยภาพขององค์การบริหารส่วนตำบล

๑) โครงสร้างและอัตรากำลังในการบริหารงานขององค์การบริหารส่วนตำบล

ด้านการเมือง ประกอบด้วย

- คณะผู้บริหาร

- ๑) นายกององค์การบริหารส่วนตำบลแดงใหญ่
- ๒) รองนายกององค์การบริหารส่วนตำบลแดงใหญ่ คนที่ ๑
- ๓) รองนายกององค์การบริหารส่วนตำบลแดงใหญ่ คนที่ ๒
- ๔) เลขานุการนายกององค์การบริหารส่วนตำบลแดงใหญ่

- ฝ่ายนิติบัญญัติ(สภาองค์การบริหารส่วนตำบลแดงใหญ่)

- ๑) ประธานสภาองค์การบริหารส่วนตำบลแดงใหญ่
- ๒) รองประธานสภาองค์การบริหารส่วนตำบลแดงใหญ่
- ๓) เลขานุการสภาองค์การบริหารส่วนตำบลแดงใหญ่
- ๔) สมาชิกสภาองค์การบริหารส่วนตำบลแดงใหญ่ จำนวน ๑๙ คน

- พนักงานส่วนท้องถิ่น พนักงานจ้าง จำนวน ๔๓ คน

- ๑) พนักงานส่วนท้องถิ่น จำนวน ๒๔ คน
- ๒) พนักงานจ้างภารกิจ จำนวน ๘ คน
- ๓) พนักงานจ้างทั่วไป จำนวน ๑๑ คน

๒) การแบ่งส่วนราชการขององค์การบริหารส่วนตำบลแดงใหญ่ ประกอบด้วย

- สำนักงานปลัดองค์การบริหารส่วนตำบล
- กองคลัง
- กองช่าง
- กองการศึกษา ศาสนาและวัฒนธรรม

๓.ประชากร

๓.๑ ข้อมูลเกี่ยวกับจำนวนประชากร

จำนวนประชากรตำบลแดงใหญ่ รวมทั้งสิ้น ๘,๖๒๒ คน แยกเป็นชาย ๔,๒๙๘ คน หญิง ๔,๓๒๔ คน จำนวนครัวเรือน ๓,๖๙๓ ครัวเรือน มีความหนาแน่นเฉลี่ย ๒๑๔ คน/ตารางกิโลเมตร ข้อมูลจากสำนักงานทะเบียนอำเภอเมืองขอนแก่น ณ เดือน พฤษภาคม ๒๕๖๒ รายละเอียดดังนี้

หมู่ที่ / บ้าน	จำนวนครัวเรือน (หลังคาเรือน)	จำนวนประชากร (คน)		
		ชาย	หญิง	รวม
หมู่ที่ ๑ บ้านแดงใหญ่	๓๐๐	๕๕๓	๕๑๙	๑,๐๗๒
หมู่ที่ ๒ บ้านแดงใหญ่	๓๒๗	๔๗๗	๕๑๑	๙๘๘
หมู่ที่ ๓ บ้านหนองกอย	๒๕๕	๓๖๘	๓๒๘	๖๙๖
หมู่ที่ ๔ บ้านหนองหลุบ	๓๗๙	๔๑๖	๔๑๙	๘๓๕
หมู่ที่ ๕ บ้านป่าซาด	๒๙๐	๔๑๕	๓๙๖	๘๑๑
หมู่ที่ ๖ บ้านโนนสวรรค์	๗๒	๑๐๖	๑๐๑	๒๐๗
หมู่ที่ ๗ บ้านหนองหลุบ	๙๘๑	๗๒๗	๗๗๔	๑,๕๐๑
หมู่ที่ ๘ บ้านหนองหลุบ	๔๑๙	๓๔๑	๓๘๗	๗๒๘
หมู่ที่ ๙ บ้านหนองกอย	๒๓๕	๓๙๒	๓๗๗	๗๖๙
หมู่ที่ ๑๐ บ้านหนองหลุบ	๒๖๐	๓๒๓	๓๒๘	๖๕๑
หมู่ที่ ๑๑ บ้านหนองหลุบ	๑๗๕	๑๘๐	๑๘๔	๓๖๔
รวม ๑๑ หมู่บ้าน	๓,๖๙๓	๔,๒๙๘	๔,๓๒๔	๘,๖๒๒

๓.๒ ช่วงอายุและจำนวนประชากร

ลำดับ	ประเภทประชากร	ชาย	หญิง	รวม
๑	จำนวนประชากรเยาวชน(อายุต่ำกว่า ๑๘ ปี)	๙๐๑	๗๙๒	๑,๖๙๓
๒	จำนวนประชากร (อายุ ๑๘-๖๐ ปี)	๒,๗๕๔	๒,๘๓๖	๕,๕๙๐
๓	จำนวนประชากรผู้สูงอายุ (อายุมากกว่า ๖๐ ปี)	๖๒๖	๗๑๓	๑,๓๓๙
	รวม	๔,๒๘๑	๔,๓๒๑	๘,๖๒๒

ที่	หมู่บ้าน	จำนวนประชากรขององค์การบริหารส่วนตำบลแดงใหญ่ (เปรียบเทียบย้อนหลัง ๕ ปี)											
		พ.ศ. ๒๕๕๗		พ.ศ. ๒๕๕๘		พ.ศ. ๒๕๕๙		พ.ศ. ๒๕๖๐		พ.ศ. ๒๕๖๑		พ.ศ. ๒๕๖๒	
		ชาย	หญิง	ชาย	หญิง	ชาย	หญิง	ชาย	หญิง	ชาย	หญิง	ชาย	หญิง
๑	แดงใหญ่	๕๔๒	๕๐๔	๕๓๙	๕๐๐	๕๓๘	๕๐๓	๕๔๕	๕๐๘	๕๔๕	๕๐๘	๕๕๓	๕๑๙
๒	แดงใหญ่	๔๗๗	๔๘๒	๔๗๖	๔๙๒	๔๗๒	๔๙๙	๔๗๒	๕๐๔	๔๗๒	๕๐๔	๔๗๗	๕๑๑
๓	หนองกอย	๓๔๙	๓๒๑	๓๕๔	๓๒๔	๓๕๘	๓๒๕	๓๖๔	๓๒๓	๓๖๔	๓๒๓	๓๖๘	๓๒๘
๔	หนองหลุม	๔๐๕	๔๐๗	๔๐๖	๓๙๘	๔๐๑	๓๙๘	๓๙๘	๓๙๑	๓๙๘	๓๙๑	๔๑๖	๔๑๙
๕	ป่าขาด	๓๘๗	๓๖๖	๓๙๒	๓๗๑	๔๐๐	๓๗๖	๓๙๑	๓๗๘	๓๙๑	๓๗๘	๔๑๕	๓๙๖
๖	โนนสวรรค์	๙๙	๘๙	๑๐๐	๙๑	๑๐๔	๙๐	๑๐๒	๙๔	๑๐๒	๙๔	๑๐๖	๑๐๑
๗	หนองหลุม	๕๑๐	๕๐๕	๕๒๗	๕๒๙	๕๕๐	๕๖๗	๕๕๗	๕๘๐	๕๕๗	๕๘๐	๖๒๗	๖๗๔
๘	หนองหลุม	๑๙๑	๒๑๙	๒๑๗	๒๓๙	๒๒๙	๒๕๖	๒๔๗	๒๗๗	๒๔๗	๒๗๗	๓๔๑	๓๘๗
๙	หนองกอย	๓๙๖	๓๗๘	๓๙๙	๓๗๕	๔๐๕	๓๗๒	๓๙๔	๓๗๓	๓๙๔	๓๗๓	๓๙๒	๓๗๗
๑๐	หนองหลุม	๓๒๖	๓๒๒	๓๑๐	๓๒๕	๓๒๕	๓๒๖	๓๒๗	๓๓๖	๓๒๗	๓๓๖	๓๒๓	๓๒๘
๑๑	สีหราช	๑๑๘	๑๐๔	๑๒๖	๑๐๘	๑๓๐	๑๑๕	๑๓๖	๑๓๖	๑๓๖	๑๓๖	๑๘๐	๑๘๔
รวม		๓,๗๙๐	๓,๖๙๗	๓,๘๕๖	๓,๗๕๒	๓,๙๑๒	๓,๘๒๗	๓,๙๓๓	๓,๙๐๐	๓,๙๓๓	๓,๙๐๐	๔,๒๙๘	๔,๓๒๔
		๗,๔๘๗		๗,๕๙๘		๗,๗๓๙		๗,๘๓๓		๗,๘๓๓		๘,๖๒๒	

๔. สภาพทางสังคม

๔.๑ การศึกษา

การศึกษาพื้นฐานความจำเป็นขั้นพื้นฐาน ปี ๒๕๖๒ ระดับตำบล หมวดที่ ๓ การศึกษามี ๕ ตัวชี้วัด สรุปได้ดังนี้

- เด็กอายุ ๓ - ๕ ปี ได้รับการเลี้ยงดูเตรียมความพร้อมก่อนวัยเรียน ๑๐๐ %
- เด็กอายุ ๖ - ๑๔ ปี ได้รับการศึกษาภาคบังคับ ๙ ปี ๑๐๐ %
- เด็กจบชั้น ม.๓ ได้เรียนต่อชั้น ม.๔ หรือเทียบเท่า ๑๐๐ %
- คนในครัวเรือนที่จบการศึกษาภาคบังคับ ๙ ปี ที่ไม่ได้เรียนต่อและยังไม่มีงานทำ ได้รับการฝึกอบรม

ด้านอาชีพ มี ๐ %

- คนอายุ ๑๕ - ๕๙ ปี อ่าน เขียนภาษาไทย และคิดเลขอย่างง่ายได้ ๙๙.๗๕ %

ด้านการศึกษาอยู่ในเกณฑ์ที่ดี แต่ศักยภาพทางด้านการศึกษาอาจจะยังไม่เทียบเท่ากับในชุมชนเมือง การแก้ปัญหาขององค์การบริหารส่วนตำบล ได้จัดกิจกรรมให้กับเด็กของศูนย์พัฒนาเด็กเล็ก การสนับสนุนอาหารเสริมนม อาหารกลางวัน ในกับทางโรงเรียนในเขตพื้นที่ และร่วมกันจัดกิจกรรมต่างๆ กับทางโรงเรียน

ในเขตพื้นที่องค์การบริหารส่วนตำบลแดงใหญ่ มีสถานศึกษาจำนวน ๓ โรงเรียน ได้แก่ โรงเรียนบ้านแดงใหญ่คุรุราษฎร์บำรุง โรงเรียนบ้านหนองกอยสิทธิราษฎร์ โรงเรียนบ้านหนองหลุบ มีจำนวนนักเรียน ดังนี้

ลำดับที่	โรงเรียน	ระดับประถมศึกษา(คน)		ระดับมัธยมศึกษา(คน)	
		อนุบาล ๑ - ๓	ป.๑ - ป.๖	ม.๑ - ม.๓	ม.๔ - ม.๖
๑	บ้านแดงใหญ่	๒๖	๗๔	๕๐	-
๒	บ้านหนองกอยสิทธิราษฎร์	๒๔	๖๑	-	-
๓	บ้านหนองหลุบ	๓๘	๑๕๗	๔๖	-
	รวม	๘๘	๒๙๒	๙๖	-

ในปี ๒๕๕๕ องค์การบริหารส่วนตำบลแดงใหญ่ ได้จัดตั้งศูนย์พัฒนาเด็กเล็ก โดยปรับปรุงอาคารเรียนของโรงเรียนบ้านป่าซาด หมู่ที่ ๕ เริ่มเปิดภาคการเรียนของศูนย์พัฒนาเด็กเล็ก เมื่อวันที่ ๑ พฤศจิกายน ๒๕๕๓ มีจำนวนเด็กนักเรียน ๙๔ คน และผู้ดูแลเด็ก จำนวน ๓ คน

ตารางจำนวนประชากรระดับตำบล จำแนกตามระดับการศึกษา ปี ๒๕๖๒
ข้อมูลความจำเป็นพื้นฐาน(จปฐ.)

การศึกษา	เพศชาย (ร้อยละ)	เพศหญิง (ร้อยละ)	รวม (ร้อยละ)
ไม่เคยศึกษา	๐.๗๑	๐.๔๕	๑.๑๖
อนุบาล/ศูนย์เด็กเล็ก	๑.๐๔	๑.๐๐	๒.๐๔
ต่ำกว่าชั้นประถมฯ(ป.๔,ป.๗,ป.๖)	๑.๑๙	๐.๙๕	๒.๑๔
ประถมฯ(ป.๔,ป.๗,ป.๖)	๒๑.๒๙	๒๓.๗๑	๔๕.๐๐
ม.ต้น(มศ.๑-๓ หรือ ม.๑-๓)	๑๑.๘๗	๘.๔๕	๒๐.๓๒
ม.ปลาย(ม.๔-๕ หรือ ม.๔-๖)	๗.๘๑	๗.๕๗	๑๕.๓๗
อนุปริญญา หรือเทียบเท่า หรือ ปวส.	๒.๐๔	๒.๒๘	๔.๓๒
ป.ตรี หรือเทียบเท่า	๔.๑๕	๕.๐๐	๙.๑๕
สูงกว่าปริญญาตรี	๐.๒๗	๐.๒๒	๐.๔๙
รวม	๕๐.๓๗	๔๙.๖๓	๑๐๐.๐๐

๔.๒ สาธารณสุข

จากการสำรวจข้อมูลพื้นฐานพบว่า ประชาชนส่วนมากมีสุขภาพที่ดี มีการคัดกรองสุขภาพให้กับประชาชนกลุ่มเสี่ยง โรคที่มักเกิดแก่ประชากรในชุมชน เช่นกัน ได้แก่ โรคความดัน เบาหวาน โรคเอดส์ โรคไข้เลือดออก มือ-ปาก-เท้าในเด็ก และโรคอื่นๆ อีกมาก มีสถิติเข้ารับการรักษาพยาบาล ปัญหาคือประชาชนบางรายไม่รับการคัดกรองหรือตรวจสุขภาพประจำปีจากหน่วยงานสาธารณสุข องค์การบริหารส่วนตำบลแดงใหญ่ได้เล็งเห็นความสำคัญเกี่ยวกับปัญหาสุขภาพ จึงได้ตั้งงบประมาณเพื่อสมทบกองทุนหลักประกันสุขภาพระดับตำบล โดยให้การส่งเสริมการจัดกิจกรรมด้านสุขภาพร่วมกับหน่วยงานและภาคประชาชนต่างๆ เช่น โรงพยาบาลส่งเสริมสุขภาพ กลุ่ม อสม. เป็นต้น การจัดกิจกรรมร่วมมือกันรณรงค์ให้ชุมชน เห็นความสำคัญของการดูแลรักษาสุขภาพ การส่งเสริมให้ความรู้ด้านโภชนาการ สร้างเสริมสุขภาพ การออกกำลังกายเพื่อนำมาสู่การมีสุขภาพที่ดี สมบูรณ์แข็งแรง

๔.๓ อาชญากรรม

องค์การบริหารส่วนตำบลไม่มีเหตุอาชญากรรมที่รุนแรงภายในพื้นที่ จากการสำรวจข้อมูลพื้นฐานข้อมูลจปฐ.พบว่า คริวเรือนมีการป้องกันอุบัติเหตุอย่างถูกวิธี มีความปลอดภัยในชีวิตและทรัพย์สิน วิธีการแก้ปัญหาขององค์การบริหารส่วนตำบลที่สามารถดำเนินการได้ตามอำนาจหน้าที่และงบประมาณที่มีอยู่อย่างจำกัด คือ ตั้งจุดตรวจ จุดสกัด จุดบริการ ในช่วงเทศกาลที่มีวันหยุดหลายวัน เพื่ออำนวยความสะดวกให้กับประชาชน แต่ปัญหาที่พบเป็นประจำคือการทะเลาะวิวาทของกลุ่มวัยรุ่นโดยเฉพาะในสถานที่จัดงานดนตรี งานมหรสพ เป็นปัญหาที่ชุมชนได้รับผลกระทบเป็นอย่างมาก การแก้ไขปัญหาคือการแจ้งเตือนให้ผู้ปกครองดูแลบุตรหลานของตน ประชาสัมพันธ์ให้ทราบถึงผลกระทบ ผลเสียหาย และโทษที่ได้รับจากการเกิดเหตุทะเลาะวิวาท การขอความร่วมมือไปยังผู้นำ การขอกำลังใจจาก ตำรวจ ผู้นำ อปพร.เพื่อระงับเหตุไม่ให้เกิดความรุนแรง ตามอำนาจหน้าที่ที่จะสามารถดำเนินการได้ และมวลชนจัดตั้งซึ่งประกอบด้วย

- สมาชิก อปพร.	จำนวน ๑๕๗ คน
- สมาชิกอาสาสมัครกู้ชีพ	จำนวน ๑๕ คน
- อาสาสมัครสาธารณสุข (อสม.)	จำนวน ๑๒๘ คน
- กลุ่มพัฒนาสตรี (กพสม.)	จำนวน ๑๑๕ คน
- กลุ่มกลุ่มผู้สูงอายุ	จำนวน ๑๗๐ คน
- กลุ่มเยาวชน	จำนวน ๖๐ คน

โดยประสานหน่วยงานที่มีหน้าที่รักษาความปลอดภัยในชีวิตและทรัพย์สิน ได้แก่ สถานีตำรวจภูธรย่อย (บ้านเป็ด) ประชาชนได้ใช้บริการแจ้งความร้องทุกข์ ตั้งอยู่ในเขตเทศบาลตำบลบ้านเป็ด(ติดกับองค์การบริหารส่วนตำบลแดงใหญ่) อำเภอเมือง จังหวัดขอนแก่น ในส่วนด้านการดำเนินการเกี่ยวกับความปลอดภัยในชีวิต ทรัพย์สินและสวัสดิการของประชาชน องค์การบริหารส่วนตำบลแดงใหญ่ ได้ดำเนินการจัดหาบุคลากร ครุภัณฑ์ วัสดุ อุปกรณ์เพื่อให้บริการด้านบรรเทาสาธารณภัย ดังนี้

➤ รถบรรทุกน้ำ จำนวน ๑ คัน ความจุ ๖,๐๐๐ ลิตร สำหรับใช้ในกรณีเกิดเหตุเพลิงไหม้ เพื่อช่วยเหลือแก่ประชาชนในชีวิตและทรัพย์สินในเขตองค์การบริหารส่วนตำบล

➤ บุคลากรที่ปฏิบัติหน้าที่ป้องกันและบรรเทาสาธารณภัย ดังนี้

- ๑) ผู้บังคับบัญชาตามลำดับชั้น จำนวน ๓ คน
- ๒) เจ้าหน้าที่ป้องกันและบรรเทาสาธารณภัย จำนวน ๑ คน
- ๓) พนักงานขับรถดับเพลิง จำนวน ๑ คน
- ๔) พนักงานขับรถดับเพลิง จำนวน ๑ คน
- ๕) พนักงานจ้างเหมา จำนวน ๒ คน (ช่วยในการป้องกันและบรรเทาสาธารณภัยได้)
- ๕) สมาชิกอาสาสมัครป้องกันภัยฝ่ายพลเรือน (อปพร.) จำนวน ๑๕๗ คน
- ๖) หน่วยกู้ชีพขององค์การบริหารส่วนตำบลแดงใหญ่ จำนวน ๑ หน่วย มีชุดปฏิบัติการ

ฉุกเฉินเบื้องต้น จำนวน ๓ คน

๔.๔ ยาเสพติด

ปัญหาหายเสพติดในชุมชนขององค์การบริหารส่วนตำบล ได้รับความร่วมมือกับทางผู้นำ ประชาชน หน่วยงานขององค์การบริหารส่วนตำบลที่ช่วยสอดส่องดูแลอยู่เป็นประจำ การแก้ไขปัญหาขององค์การบริหารส่วนตำบลสามารถทำได้เฉพาะตามอำนาจหน้าที่เท่านั้น เช่น การณรงค์ การประชาสัมพันธ์ การแจ้งเบาะแส การฝึกอบรมให้ความรู้ และประสานความร่วมมือจากหน่วยงานอื่นในการแก้ไขปัญหาหายเสพติด

๔.๕ การสังคมสงเคราะห์

องค์การบริหารส่วนตำบลได้ดำเนินการด้านสังคมสงเคราะห์ ดังนี้

- (๑) ดำเนินการจ่ายเบี้ยยังชีพให้กับผู้สูงอายุ ผู้พิการ และผู้ป่วยเอดส์
- (๒) รับลงทะเบียนและประสานโครงการเงินอุดหนุนเพื่อการเลี้ยงดูเด็กแรกเกิด
- (๓) ประสานการทำบัตรผู้พิการ
- (๔) ดำเนินการโครงการฝึกอบรมทักษะอาชีพให้กับประชาชนทั่วไป
- (๕) ดำเนินโครงการสงเคราะห์ครอบครัวผู้ยากไร้ที่ตกเกณฑ์ จปฐ.
- (๖) ดำเนินโครงการสร้างและซ่อมที่อยู่อาศัยให้กับผู้ยากไร้ รายได้น้อย ผู้ด้อยโอกาสไร้ที่พึ่ง
- (๗) อุดหนุนกองทุนสวัสดิการชุมชน
- (๘) ประสานการให้ความช่วยเหลือของจังหวัด อำเภอ หน่วยงานต่างๆ ที่ให้การสนับสนุน
- (๙) จัดตั้งโรงเรียนผู้สูงอายุ

๕. ระบบบริการพื้นฐาน

๕.๑ การคมนาคมขนส่ง

องค์การบริหารส่วนตำบลแดงใหญ่ ไม่มี บขส. แต่จะเป็นเส้นทางที่รถประจำทางวิ่งผ่านจากสถานีขนส่งจังหวัดขอนแก่น แห่งที่ ๓ เส้นเลี่ยงเมืองอุดรธานี บรรจบทางหลวงหมายเลข ๒ ถนนมิตรภาพที่ตำบลสำราญ เป็นเส้นทางไปยังจังหวัดอุดรธานีและจังหวัดหนองคาย

การคมนาคมระหว่างตำบลแดงใหญ่ กับอำเภอเมืองขอนแก่น มีถนนสายหลัก คือ ทางหลวงหมายเลข ๑๒(ถนนขอนแก่น - เมืองเลย) กิโลเมตรที่ ๑๐ ถึงทางแยกบ้านหนองหลุบ และเป็นถนนลาดยางแยกจากทางหลวงแผ่นดินผ่านบ้านหนองหลุบ หมู่ที่ ๔,๗,๘ และหมู่ที่ ๑๐ ก่อสร้างโดยกรมโยธาธิการ และยังมีถนน เชื่อมต่อไปยังบ้านโนนสวรรค์ หมู่ที่ ๖ ก่อสร้างโดยองค์การบริหารส่วนตำบลแดงใหญ่ เพื่อใช้เป็นเส้นทางคมนาคมภายในตำบล

ทางหลวงแผ่นดินหมายเลข ๑๒ กิโลเมตรที่ ๑๒ ถึงทางแยกบ้านทุ่ม(ตำบลบ้านทุ่ม) ใช้เป็นทางคมนาคมสัญจรระหว่างบ้านแดงใหญ่ หมู่ที่ ๑ และหมู่ที่ ๒ และบ้านหนองกอยหมู่ที่ ๓ และหมู่ที่ ๙ เป็นถนนลาดยางก่อสร้างโดยกรมโยธาธิการ ถนนภายในตำบลส่วนมากเป็นถนนคอนกรีต และถนนลูกรังบางสายได้แก่

ถนนลูกรัง	จำนวน	๘	สาย
ถนนลาดยาง	จำนวน	๒	สาย
ถนนคอนกรีต	จำนวน	๒๘	สาย
สะพานคอนกรีต	จำนวน	๓	แห่ง

๕.๒ การไฟฟ้า

การขยายเขตไฟฟ้า ปัจจุบันมีไฟฟ้าใช้ทุกครัวเรือน คิดเป็น ๑๐๐ เปอร์เซ็นต์ ปัญหาคือไฟฟ้าส่องสว่างทางหรือที่สาธารณะยังไม่สามารถดำเนินการครอบคลุมพื้นที่ได้ทั้งหมด เนื่องจากพื้นที่ที่มีความต้องการให้ติดตั้งไฟฟ้าส่องสว่างนั้นยังไม่เป็นที่สาธารณะ องค์การบริหารส่วนตำบลจึงไม่สามารถดำเนินการได้ เช่นเดียวกับถนน การแก้ปัญหาคือ ประสานความร่วมมือกันหลายๆ ฝ่าย เพื่อที่จะทำความเข้าใจกับประชาชนในพื้นที่ และวิธีการที่จะดำเนินการแก้ไขอย่างไร ทั้งนี้ องค์การบริหารส่วนตำบลได้ตั้งงบประมาณในส่วนนี้ไว้แล้ว และได้แจ้งประชาสัมพันธ์ให้ประชาชนได้รับทราบถึงเหตุผลเพื่อที่จะได้ช่วยกันแก้ไขปัญหาให้กับประชาชน

๕.๓ การประปา

ประชาชนภายในตำบลแดงใหญ่ใช้น้ำในการอุปโภคบริโภคจากประปาหมู่บ้าน ในปีงบประมาณ ๒๕๖๑ ที่ผ่านมา องค์การบริหารส่วนตำบลแดงใหญ่ได้ดำเนินการแก้ไขปัญหาการขาดแคลนน้ำเพื่อการอุปโภคบริโภคภายในตำบลด้วยการปรับปรุง ซ่อมแซม ชุดเจาะบ่อบาดาลใหม่ ขอรับการสนับสนุนน้ำประปาจากการประปาส่วนภูมิภาคเพื่อให้บริการประชาชนที่ประสบภัยแล้ง ทำให้ ณ ปัจจุบันปัญหาการขาดแคลนน้ำจะเป็นในส่วนของภาคเกษตร และความต้องการของประชาชนในการขอรับบริการน้ำเพื่อการอุปโภคบริโภคจากการประปาส่วนภูมิภาค

๕.๔ โทรศัพท์

ปัจจุบันในพื้นที่องค์การบริหารส่วนตำบลแดงใหญ่ ไม่มีโทรศัพท์สาธารณะ เนื่องจากประชาชนได้นิยมใช้โทรศัพท์ส่วนบุคคลเป็นจำนวนมาก ซึ่งสามารถติดต่อสื่อสารได้รวดเร็ว และสามารถใช้อินเทอร์เน็ตได้ เช่น โทรศัพท์มือถือ สำหรับสถานีราชการ ยังคงใช้ระบบโทรศัพท์พื้นฐานในการติดต่อสื่อสาร

๕.๕ ไปรษณีย์หรือการสื่อสารหรือการขนส่ง และวัสดุครุภัณฑ์

๕.๕.๑ องค์การบริหารส่วนตำบลแดงใหญ่ ไม่มีที่ทำการไปรษณีย์ ต้องไปรับบริการจากที่ทำการไปรษณีย์ในเขตอำเภอเมืองขอนแก่น(อ.เมืองขอนแก่น/มะลิวัลย์/เทพารักษ์/บ้านทุ่ม) ซึ่งกำหนดเวลาให้บริการดังนี้

๑.วันจันทร์ - ศุกร์ เวลา ๐๘.๐๐ น. - ๒๐.๐๐ น.

๒.วันเสาร์ เวลา ๐๙.๐๐ น. - ๑๗.๐๐ น.

๓.วันอาทิตย์/วันหยุดตามประเพณี/วันหยุดชดเชย เวลา ๐๙.๐๐ น. - ๑๗.๐๐ น.

๕.๕.๒ มีหอกระจายข่าวประจำหมู่บ้านมีครบทั้ง ๖ หมู่บ้าน

๕.๕.๓ มีบริการให้ใช้อินเตอร์เน็ตฟรี ที่สำนักงานองค์การบริหารส่วนตำบลวังโพธิ์

๕.๕.๔ องค์การบริหารส่วนตำบลแดงใหญ่ มีวัสดุ ครุภัณฑ์ในการปฏิบัติหน้าที่ แต่ก็มีบางรายการที่ยังขาดแคลนเนื่องจากงบประมาณไม่เพียงพอในการจัดซื้อ ซึ่งวัสดุ ครุภัณฑ์บางประเภทรายการ มีไว้สำหรับใช้ในการปฏิบัติหน้าที่ของเจ้าหน้าที่องค์การบริหารส่วนตำบลแดงใหญ่ในการกิจบริการสาธารณะเพื่อแก้ไขปัญหาของประชาชน โดยสามารถประสานขอความร่วมมือในการขอรับบริการได้

๖.ระบบเศรษฐกิจ

ประชากรส่วนใหญ่ของตำบลแดงใหญ่ประกอบอาชีพเกษตรกรรมเป็นหลัก เนื่องจากสภาพพื้นที่เป็นเขตชนบทกึ่งชุมชนเมือง เมื่อสิ้นสุดฤดูการทำนา และพืชผล พืชไร่ตามฤดูกาลแล้ว ก็จะไปประกอบอาชีพรับจ้างในตัวเมือง หรือต่างพื้นที่ ซึ่งจากการสำรวจข้อมูล จปฐ. ประจำปี ๒๕๖๒ สามารถสรุปรายละเอียดด้านรายได้ ดังนี้

- รายได้เฉลี่ยต่อคนต่อปี มีดังนี้

ที่	พื้นที่	รายได้เฉลี่ย/คน/ปี
๑	บ้านแดงใหญ่ หมู่ที่ ๑	๗๒,๔๔๒.๙๕
๒	บ้านแดงใหญ่ หมู่ที่ ๒	๔๗,๙๗๖.๕๐
๓	บ้านหนองกอย หมู่ที่ ๓	๗๘,๓๗๘.๙๐
๔	บ้านหนองหลุบ หมู่ที่ ๔	๘๔,๑๐๖.๔๒
๕	บ้านป่าขาด หมู่ที่ ๕	๕๓,๘๗๗.๖๗
๖	บ้านโนนสวรรค์ หมู่ที่ ๖	๙๒,๘๖๑.๖๗
๗	บ้านหนองหลุบ หมู่ที่ ๗	๖๗,๐๑๙.๙๐
๘	บ้านหนองหลุบ หมู่ที่ ๘	๕๕,๔๐๑.๔๕
๙	บ้านหนองกอย หมู่ที่ ๙	๕๙,๔๖๓.๕๔
๑๐	บ้านหนองหลุบ หมู่ที่ ๑๐	๖๑,๘๓๓.๗๕
๑๑	บ้านสีหราช หมู่ที่ ๑๑	๘๗,๒๓๕.๐๔
	เฉลี่ยทั้งสิ้น	๖๖,๘๗๕.๑๒

- รายได้เฉลี่ยต่อครัวเรือนต่อเดือน มีดังนี้

ที่	พื้นที่	รายได้เฉลี่ย/คน/ปี
๑	บ้านแดงใหญ่ หมู่ที่ ๑	๒๒,๕๑๒.๑๕
๒	บ้านแดงใหญ่ หมู่ที่ ๒	๑๔,๙๗๘.๓๑
๓	บ้านหนองกอย หมู่ที่ ๓	๒๖,๓๖๒.๙๕
๔	บ้านหนองหลุบ หมู่ที่ ๔	๒๒,๓๙๓.๓๓
๕	บ้านป่าซาด หมู่ที่ ๕	๑๘,๓๕๐.๙๕
๖	บ้านโนนสวรรค์ หมู่ที่ ๖	๓๓,๙๗๓.๗๘
๗	บ้านหนองหลุบ หมู่ที่ ๗	๑๕,๖๓๒.๙๙
๘	บ้านหนองหลุบ หมู่ที่ ๘	๑๑,๓๗๗.๐๘
๙	บ้านหนองกอย หมู่ที่ ๙	๒๑,๓๑๔.๕๕
๑๐	บ้านหนองหลุบ หมู่ที่ ๑๐	๑๖,๙๔๐.๗๕
๑๑	บ้านสีหราช หมู่ที่ ๑๑	๑๘,๒๙๑.๒๒
	เฉลี่ยทั้งสิ้น	๑๙,๔๙๓.๖๔

๖.๑ การเกษตร

ประชากรในเขตองค์การบริหารส่วนตำบล ร้อยละ ๗๓.๔๕ ประกอบอาชีพเกษตรกรรม ผลผลิตทางการเกษตรที่สำคัญ ได้แก่ ข้าวนาปี อ้อยโรงงาน ไม้ผล พืชผัก

แรงงานภาคเกษตรส่วนใหญ่เป็นแรงงานในครัวเรือน เฉลี่ย ๓ คนต่อครัวเรือน การจ้างแรงงานมีมากช่วงปักดำ เกี่ยวข้าว ปลูก - ตัดอ้อย ซึ่งในปัจจุบันค่าแรงมีราคาสูงขึ้นมาก โดยเฉพาะช่วงที่มีการลงทำนาพร้อมๆกัน ค่าแรงสูงถึงวันละ ๓๑๐ - ๔๐๐ บาท อีกสาเหตุหนึ่งที่ทำให้ค่าแรงงานสูงขึ้น เนื่องจากวัยแรงงานไปทำงานภาคอุตสาหกรรมต่างถิ่นมากขึ้น ทำให้แรงงานภาคเกษตรลดน้อยลง

จากการสำรวจข้อมูล จปฐ. ปี ๒๕๖๒ พบว่าประชากรมีระดับรายได้ต่อปีเฉลี่ย ๖๖,๘๗๕.๖๒ บาท/คน/ครัวเรือน โดยรายได้หลักมาจากการผลิตพืชเศรษฐกิจที่สำคัญ

รายได้

๑.รายได้ในภาคการเกษตร	จำนวน	๙๐,๐๐๐	บาท
๒.รายได้นอกภาคการเกษตร	จำนวน	๑๔๐,๐๐๐	บาท

รายจ่าย

๑.รายได้ในภาคการเกษตร	จำนวน	๗๐,๐๐๐	บาท
๒.รายได้นอกภาคการเกษตร	จำนวน	๙๙,๗๑๓	บาท
รายได้สุทธิของครัวเรือน	เท่ากับ	๖๖,๘๗๕.๖๒	บาท

ตารางผลผลิต ต้นทุนการผลิต รายได้ ของการผลิตพืชเศรษฐกิจที่สำคัญในตำบลแดงใหญ่ อำเภอเมือง จังหวัดขอนแก่น

ชนิดพืช	ผลผลิตเฉลี่ยต่อไร่	ต้นทุนการผลิตต่อไร่(บาท)	รายได้ต่อไร่(บาท)
ข้าวนาปี	๕๐๐ ก.ก.	๓,๒๕๐	๒,๗๕๐
อ้อยโรงงาน	๑๐ ตัน	๘,๐๐๐	๘,๐๐๐
มันสำปะหลัง	๓.๕๔ ตัน	๓,๕๐๐	๖,๖๗๓
ยางพารา	๓๐๐ ก.ก.	๓,๑๐๗	๑๔,๒๓๐

จากข้อมูลข้อมูลของสำนักบริหารการทะเบียน ที่ว่าการอำเภอเมืองขอนแก่น กรมการปกครอง ณ วันที่ ๓๐ พฤษภาคม ๒๕๖๒ พบว่ามีประชากรรวมทั้งสิ้น ๘,๖๒๒ คน เป็นชาย ๔,๒๙๘ คน เป็นหญิง ๔,๓๒๔ คน มีจำนวนครัวเรือนทั้งหมด ๓,๖๙๓ ครัวเรือน เป็นครัวเรือนเกษตรกร ๑,๓๔๓ ครัวเรือน จำนวนสมาชิกในครัวเรือน ๓.๒๙ คนต่อครัวเรือน มีความหนาแน่นของประชากรเฉลี่ย ๙๘ คนต่อตารางกิโลเมตร

ตารางแสดงครัวเรือนและจำนวนประชากรของตำบลแดงใหญ่ อำเภอเมือง จังหวัดขอนแก่น

ที่	ชื่อหมู่บ้าน	จำนวนครัวเรือนทั้งหมด	จำนวนครัวเรือนเกษตรกร
๑	บ้านแดงใหญ่ หมู่ที่ ๑	๓๐๐	๒๐๐
๒	บ้านแดงใหญ่ หมู่ที่ ๒	๓๒๗	๑๖๘
๓	บ้านหนองกอย หมู่ที่ ๓	๒๕๕	๑๔๕
๔	บ้านหนองหลุม หมู่ที่ ๔	๓๗๙	๑๙๙
๕	บ้านป่าขาด หมู่ที่ ๕	๒๙๐	๑๖๐
๖	บ้านโนนสวรรค์ หมู่ที่ ๖	๗๒	๑๙
๗	บ้านหนองหลุม หมู่ที่ ๗	๙๘๑	๑๒๐
๘	บ้านหนองหลุม หมู่ที่ ๘	๔๑๙	๕๕
๙	บ้านหนองกอย หมู่ที่ ๙	๒๓๕	๑๕๔
๑๐	บ้านหนองหลุม หมู่ที่ ๑๐	๒๖๐	๑๑๑
๑๑	บ้านสีหราช หมู่ที่ ๑๑	๑๗๕	๑๒
รวม		๓,๖๙๓	๑,๓๔๓

๖.๒ การประมง

ในเขตองค์การบริหารส่วนตำบลแดงใหญ่ไม่มีการประมง เป็นการจับปลาตามธรรมชาติในบริเวณในครัวเรือนตามฤดูกาลเท่านั้น

๖.๓ อาชีพปศุสัตว์

การปศุสัตว์ในเขตองค์การบริหารส่วนตำบลแดงใหญ่ เป็นการประกอบกิจการในลักษณะเลี้ยงในครัวเรือนเป็นอาชีพหลักและอาชีพเสริม เช่น การเลี้ยงไก่ เป็ด โค สุกร กระบือ เพื่อจำหน่ายและบริโภคเองในครัวเรือน

๖.๔ การบริการ

รีสอร์ท/ที่พัก	๖	แห่ง
ร้านอาหาร	๑๐	แห่ง
โรงภาพยนตร์	-	แห่ง
สถานีขนส่ง	-	แห่ง
ร้านเกมส์	๓	แห่ง

๖.๕ การท่องเที่ยว

ในเขตองค์การบริหารส่วนตำบลไม่มีแหล่งท่องเที่ยว แต่ได้ส่งเสริมการท่องเที่ยวให้เกิดขึ้นในชุมชน เช่น การจัดงานประเพณีต่างๆ การจัดสร้างสวนสาธารณะสำหรับใช้พักผ่อนหย่อนใจ

๖.๖ อุตสาหกรรม

ในเขตองค์การบริหารส่วนตำบลแดงใหญ่ไม่มีอุตสาหกรรม แต่มีการประกอบโรงสีขนาดเล็ก และมีโรงฆ่าสัตว์ของเอกชน

๖.๗ การพาณิชย์และกลุ่มอาชีพ

๖.๗.๑ การพาณิชย์

ลำดับ	รายการ	หมู่ ๑	หมู่ ๒	หมู่ ๓	หมู่ ๔	หมู่ ๕	หมู่ ๖	หมู่ ๗	หมู่ ๘	หมู่ ๙	หมู่ ๑๐	หมู่ ๑๑	รวม (แห่ง)
๑	ร้านซ่อมรถยนต์	-	-	-	-	-	-	-	-	-	-	-	-
๒	ร้านซ่อมจักรยานยนต์	๑	๓	-	-	-	-	๒	-	๑	-	-	๗
๓	ร้านซ่อมเครื่องใช้ไฟฟ้า	๑	-	-	-	-	-	-	-	-	-	-	๑
๔	ร้านขายของชำ/ร้านค้า/แก๊สหุงต้ม	๑๒	๑๑	๘	๗	๗	๓	๑๓	๑	๘	๙	๒	๘๑
๕	ร้านเสริมสวย	๑	-	-	๑	-	-	-	-	-	-	-	๒
๖	ร้านตัดเย็บเสื้อผ้า	-	๓	-	-	-	-	-	-	-	๑	-	๔
๗	ร้านอ็อกเชื่อม/โรงกลึง	-	-	-	-	๑	-	๑	-	-	๒	-	๔
๘	ร้านขายวัสดุอุปกรณ์ก่อสร้าง	-	-	-	๑	-	-	-	๑	-	-	-	๒
๙	ร้านรับซื้อของเก่า	-	-	-	-	-	-	-	๑	-	-	-	๑
๑๐	โรงฆ่าสัตว์	-	-	-	-	-	-	-	-	-	๑	-	๑
๑๑	สนามกอล์ฟ	-	๑	-	-	-	-	-	-	-	-	-	๑
๑๒	หมู่บ้านจัดสรร	-	-	-	-	-	-	๑	๒	-	-	-	๓
๑๓	โรงงานผลิตน้ำแข็ง/เครื่องทำความเย็น	-	-	-	๑	-	-	๑	-	-	-	-	๒
๑๔	ร้านจำหน่ายหิน/แกะสลักหิน	-	-	-	-	-	-	๑	-	-	-	-	๑
๑๕	ร้านขายอุปกรณ์ทำเบเกอร์รี่	-	-	-	-	-	-	-	๑	-	-	-	๑
๑๖	ร้านขายเครื่องจักรสาน	-	-	-	-	-	-	-	๑	-	-	-	๑
๑๗	สถานีบริการน้ำมัน/ปั้มหลอด	-	-	-	-	-	-	-	-	-	-	-	-
๑๘	โกดังคลังสินค้า	-	-	-	-	-	-	๑	-	-	-	-	๑
๑๙	ร้านขายเฟอร์นิเจอร์	-	-	-	-	-	-	-	-	๑	-	-	๑
๒๐	โรงงานสาหร่าย	-	-	๑	-	-	-	-	-	-	-	-	๑
๒๑	ร้านล้าง อัด ฉีด รถยนต์	-	-	-	-	-	-	-	๑	-	-	-	๑
๒๒	โรงงานประกอบแผงโซล่าเซลล์	-	-	-	-	-	-	-	๑	-	-	-	๑

๖.๗.๒ กลุ่มอาชีพ

ที่	ชื่อกลุ่ม	จำนวนสมาชิก	จำนวนเงินทุน	แหล่งที่มาเงินทุน
๑	กลุ่มอาชีพเลี้ยงปลา ม.๑	๑๕ - ๒๐ คน	๕๐,๐๐๐ บาท	กรมส่งเสริมฯ
๒	กลุ่มเลี้ยงวัวเพื่อการเกษตร ม.๒	๑๕ - ๒๐ คน	๑๐๐,๐๐๐ บาท	กรมส่งเสริมฯ
๓	กลุ่มส่งเสริมอาชีพเลี้ยงโคเนื้อ ม.๓	๑๕ - ๒๐ คน	๑๐๐,๐๐๐ บาท	กรมส่งเสริมฯ
๔	กลุ่มส่งเสริมเลี้ยงโค-กระบือ ม.๔	๑๕ - ๒๐ คน	๑๐๐,๐๐๐ บาท	กรมส่งเสริมฯ
๕	กลุ่มผลิตปุ๋ยอินทรีย์ชีวภาพอัดเม็ดบ้านป่าขาด ม.๕	๑๕ - ๒๐ คน	๑๐๐,๐๐๐ บาท	กรมส่งเสริมฯ
๖	กลุ่มเลี้ยงหมูพันธุ์เนื้อชาย ม.๖	๑๕ - ๒๐ คน	๑๐๐,๐๐๐ บาท	กรมส่งเสริมฯ
๗	กลุ่มส่งเสริมอาชีพเลี้ยงโคขุน ม.๗	๑๕ - ๒๐ คน	๑๐๐,๐๐๐ บาท	กรมส่งเสริมฯ
๘	กลุ่มส่งเสริมอาชีพเลี้ยงโคเนื้อ ม.๘	๑๕ - ๒๐ คน	๑๐๐,๐๐๐ บาท	กรมส่งเสริมฯ
๙	กลุ่มเลี้ยงโคเพื่อการอนุรักษ์และขยายพันธุ์ ม. ๙	๑๕ - ๒๐ คน	๑๐๐,๐๐๐ บาท	กรมส่งเสริมฯ
๑๐	กลุ่มส่งเสริมอาชีพเลี้ยงสัตว์ ม.๑๐	๑๕ - ๒๐ คน	๑๐๐,๐๐๐ บาท	กรมส่งเสริมฯ
รวม		๑๐ หมู่บ้าน	๙๕๐,๐๐๐ บาท	

๖.๘ แรงงาน

จากการสำรวจข้อมูลพื้นฐานพบว่า ประชากรที่มีอายุ ๑๕ - ๖๐ ปี อยู่ในกำลังแรงงาน ร้อยละ ๙๕ เมื่อเทียบกับอัตราส่วนกับจังหวัด ร้อยละ ๗๓.๙๙ ประชากรอายุระหว่าง ๒๕ - ๕๐ ปี ส่วนมากไปรับจ้างทำงานนอกพื้นที่ในเมืองที่มีโรงงานอุตสาหกรรม บริษัท ห้างร้านใหญ่ๆ เพราะในพื้นที่ไม่มีโรงงานอุตสาหกรรมที่มีการจ้างแรงงานจำนวนมาก เพราะพื้นที่ส่วนใหญ่เป็นที่อยู่อาศัย

๗. ศาสนา ประเพณี วัฒนธรรม

๗.๑ การนับถือศาสนา

จำนวนประชากร จำแนกตามศาสนา ปี ๒๕๖๒						
ข้อมูลความจำเป็นพื้นฐาน ระดับตำบล						
ศาสนา	เพศ				รวม	
	ชาย (คน)	%	หญิง (คน)	%	คน	%
พุทธ	๒,๙๕๕	๕๐.๒๖	๒,๙๑๒	๔๙.๕๒	๕,๘๖๗	๙๙.๗๘
คริสต์	๔	๐.๐๗	๔	๐.๐๗	๘	๑.๑๔
อิสลาม	๓	๐.๐๕	๑	๐.๐๒	๔	๐.๐๗
ซิกข์	๐	๐.๐๐	๐	๐.๐๐	๐	๐.๐๐
ฮินดู	๐	๐.๐๐	๐	๐.๐๐	๐	๐.๐๐
อื่นๆ	๐	๐.๐๐	๑	๐.๐๒	๑	๐.๐๒
รวม	๒,๙๖๒	๑๐๐.๐๐	๒,๙๑๘	๑๐๐.๐๐	๕,๘๘๐	๑๐๐.๐๐

- ผู้ที่นับถือศาสนาพุทธ ๙๙.๗๘ %
 - วัด ๖ แห่ง
 - สำนักสงฆ์ ๖ แห่ง

ประชาชนในตำบลแดงใหญ่ ส่วนมากนับถือศาสนาพุทธ โดยมีวัด ๖ วัด ดังนี้

- | | | |
|-------------------------|---------------------------|------------|
| ๑.วัดทรายมูล | ตั้งอยู่ที่ บ้านแดงใหญ่ | หมู่ที่ ๑ |
| ๒.วัดสระมงคล | ตั้งอยู่ที่ บ้านหนองกอย | หมู่ที่ ๓ |
| ๓.วัดศรีดอนกลาง | ตั้งอยู่ที่ บ้านป่าซาด | หมู่ที่ ๕ |
| ๔.วัดโสมสวรรค์พิมพ์าวาส | ตั้งอยู่ที่ บ้านโนนสวรรค์ | หมู่ที่ ๖ |
| ๕.วัดสว่างพิทยา | ตั้งอยู่ที่ บ้านหนองหลุบ | หมู่ที่ ๑๐ |

สถานที่ปฏิบัติธรรม ๖ แห่ง ได้แก่ สถานที่ปฏิบัติธรรมวัดป่าบ้านหนองหลุบ สถานที่ปฏิบัติธรรมวัดป่าซาดธรรมสถาน สถานที่ปฏิบัติธรรมสำนักสงฆ์สีหราช สถานที่ปฏิบัติธรรมวัดป่าบ้านแดงใหญ่ สถานที่ปฏิบัติธรรมศรีสุทโธ สถานที่ปฏิบัติธรรมวิสุทธาจารย์

๗.๒ ประเพณีและงานประจำปี

- ประเพณีวันขึ้นปีใหม่ ประมาณเดือน มกราคม
- ประเพณีบุญยอตน้า ประมาณเดือน เมษายน
- ประเพณีวันสงกรานต์ ประมาณเดือน เมษายน
- ประเพณีลอยกระทง ประมาณเดือน ตุลาคม พฤศจิกายน
- ประเพณีวันเข้าพรรษา – ออกพรรษา ประมาณเดือน กรกฎาคม ตุลาคม พฤศจิกายน

๗.๓ ภูมิปัญญาท้องถิ่น ภาษาล้าน

ภูมิปัญญาท้องถิ่น ประชาชนในเขตองค์การบริหารส่วนตำบลแดงใหญ่ ได้อนุรักษ์ภูมิปัญญาท้องถิ่น ได้แก่ วิธีการทำเครื่องจักสานใช้สำหรับในครัวเรือน การทอผ้าขาวม้า การส่งเสริมกลุ่มอาชีพเพื่อทำไม้กวาดและไม้ถูพื้น พรมเช็ดเท้าจากเศษผ้า วิธีการทอเสื่อจากต้นกก ทำตะกร้าพลาสติกสาน เป็นต้น

ภาษาล้าน ส่วนมากร้อยละ ๙๐ % พูดภาษาอีสาน

๗.๔ สินค้าพื้นเมืองและของที่ระลึก

ประชาชนในเขตองค์การบริหารส่วนตำบลแดงใหญ่ได้ผลิตของใช้พื้นเมืองขึ้นใช้ในครัวเรือนและเหลือเอาไว้จำหน่ายบ้าง ได้แก่ การทอผ้าขาวม้า การทอเสื่อจากต้นกก การทำไม้กวาดและไม้ถูพื้น พรมเช็ดเท้าจากเศษผ้า เครื่องจักสานที่ทำจากไม้ไผ่ ตะกร้าพลาสติกสาน ของกลุ่มผู้สูงอายุ

๘.ทรัพยากรธรรมชาติ

๘.๑ น้ำ

น้ำที่ใช้ในการอุปโภค-บริโภค ได้มาจากการขุดเจาะบ่อบาดาลใต้ดิน และสระน้ำ/บ่อน้ำสาธารณะเพื่อทำประปาผิวดิน และประปาส่วนภูมิภาค ซึ่งองค์การบริหารส่วนตำบลแดงใหญ่ได้สำรวจและรวบรวมฐานข้อมูลด้านแหล่งน้ำในระบบข้อมูลกลาง(Info) การจัดทำแผนพัฒนาเศรษฐกิจพอเพียงท้องถิ่น(ด้านการเกษตรและแหล่งน้ำ : Local Sufficiency Economy Plan : LSEP) ดังนี้

๘.๑.๑ ข้อมูลพื้นฐานของหมู่บ้านหรือชุมชน

บ้าน	หมู่ที่	พื้นที่		
		ตารางกิโลเมตร	ไร่	คิดเป็นร้อยละ
บ้านแดงใหญ่	๑	๒.๘๐	๑,๗๕๐	๖.๙๕
บ้านแดงใหญ่	๒	๓.๘๙	๒,๔๓๑	๙.๖๖
บ้านหนองกอย	๓	๔.๙๙	๓,๑๑๙	๑๒.๓๙
บ้านหนองหลุบ	๔	๓.๒๔	๒,๐๒๕	๘.๐๕
บ้านป่าขาด	๕	๕.๘๕	๓,๖๕๖	๑๔.๕๓
บ้านโนนสวรรค์	๖	๔.๒๐	๒,๖๒๕	๑๐.๔๓
บ้านหนองหลุบ	๗	๔.๐๖	๒,๕๓๗.๕๐	๑๐.๐๘
บ้านหนองหลุบ	๘	๓.๑๒	๑,๙๕๐	๗.๗๕
บ้านหนองกอย	๙	๓.๖๓	๒,๒๖๙	๙.๐๑
บ้านหนองหลุบ	๑๐	๑.๔๘	๙๒๕	๓.๖๘
บ้านหนองหลุบ	๑๑	๓.๐๑	๑,๘๘๑.๒๕	๗.๔๓
รวม		๔๐.๒๗	๒๕,๑๖๘.๗๕	๑๐๐

๘.๑.๒ ข้อมูลด้านการเกษตร

- ทำนา

หมู่บ้าน	ในเขตชลประทาน			นอกเขตชลประทาน		
	จำนวนครัวเรือน	ต้นทุนเฉลี่ย	ราคาขายเฉลี่ย	จำนวนครัวเรือน	ต้นทุนเฉลี่ย	ราคาขายเฉลี่ย
แดงใหญ่ ม.๑	-	-	-	๒๕๔	๓,๐๐๐	๔,๐๐๐
แดงใหญ่ ม.๒	-	-	-	๑๕๙	๓,๕๐๐	๕,๘๕๐
หนองกอย ม.๓	-	-	-	๑๕๙	๓,๕๐๐	๕,๘๕๐
หนองหลุบ ม.๔	-	-	-	๑๐๑	๗,๕๐๐	๗๐๐
ป่าขาด ม.๕	-	-	-	๑๕๐	๔,๐๐๐	๗,๒๐๐
โนนสวรรค์ ม.๖	-	-	-	๓๐	๑,๕๕๐	๕,๐๐๐
หนองหลุบ ม.๘	-	-	-	๑๐๐	๔,๕๐๐	๗,๓๕๐
หนองกอย ม.๙	-	-	-	๒๐๐	๒,๕๐๐	๓,๐๐๐
หนองหลุบ ม.๑๐	-	-	-	๖๐	๓,๐๐๐	๓,๕๐๐
สีหราช ม.๑๑	-	-	-	๓	๔,๐๐๐	๔,๐๐๐
รวม				๑,๒๑๖		

- ทำไร่

หมู่บ้าน	ในเขตชลประทาน			นอกเขตชลประทาน		
	จำนวนครัวเรือน	ต้นทุนเฉลี่ย	ราคาขายเฉลี่ย	จำนวนครัวเรือน	ต้นทุนเฉลี่ย	ราคาขายเฉลี่ย
แดงใหญ่ ม.๑	-	-	-	๒	๓,๐๐๐	๗,๕๐๐
แดงใหญ่ ม.๒	-	-	-	-	-	-
หนองกอย ม.๓	-	-	-	๕	๒,๕๓๐	๗,๒๐๐
หนองหลุบ ม.๔	-	-	-	๔	๘๐๐	๙๕๐
ป่าขาด ม.๕	-	-	-	๓	๓,๐๐๐	๑๖,๐๐๐
โนนสวรรค์ ม.๖	-	-	-	-	-	-
หนองหลุบ ม.๘	-	-	-	-	-	-
หนองกอย ม.๙	-	-	-	๑๐	๕,๐๐๐	๒๕,๐๐๐
หนองหลุบ ม.๑๐	-	-	-	-	-	-
สีหาราช ม.๑๑	-	-	-	๑	๓๐๐	๙๐๐
รวม				๒๕		

- ทำสวน

- ตามข้อมูลเพื่อจัดทำแผนพัฒนาเศรษฐกิจพอเพียงท้องถิ่น(ด้านการเกษตรและแหล่งน้ำ) ไม่มีการบันทึกข้อมูลลงในระบบ

๘.๑.๓ ข้อมูลด้านแหล่งน้ำทางการเกษตร

หมู่บ้าน	แหล่งน้ำทางการเกษตร(ธรรมชาติ)					แหล่งน้ำทางการเกษตร(ที่มนุษย์สร้าง)				
	แหล่งน้ำธรรมชาติ	เพียงพอ	ไม่เพียงพอ	ทั่วถึง	ไม่ทั่วถึง	แหล่งน้ำที่มนุษย์สร้าง	เพียงพอ	ไม่เพียงพอ	ทั่วถึง	ไม่ทั่วถึง
แดงใหญ่ ม.๑	แหล่งน้ำธรรมชาติ					แหล่งน้ำที่มนุษย์สร้าง				
	แม่น้ำ	-	-	-	-	แก้มลิง	-	-	-	-
	ห้วย/ลำธาร	-	๑	-	๑	อ่างเก็บน้ำ	-	-	-	-
	คลอง	-	-	-	-	ฝาย	-	-	-	-
	หนอง/บึง	-	-	-	-	สระ	-	-	-	-
	น้ำตก	-	-	-	-	คลองชลประทาน	-	-	-	-
แดงใหญ่ ม.๒	แหล่งน้ำธรรมชาติ					แหล่งน้ำที่มนุษย์สร้าง				
	แม่น้ำ	-	-	-	-	แก้มลิง	-	-	-	-
	ห้วย/ลำธาร	-	๑	-	๑	อ่างเก็บน้ำ	-	-	-	-
	คลอง	-	-	-	-	ฝาย	-	-	-	-
	หนอง/บึง	-	-	-	-	สระ	-	-	-	-
	น้ำตก	-	-	-	-	คลองชลประทาน	-	-	-	-
หนองกอย ม.๓	แหล่งน้ำธรรมชาติ					แหล่งน้ำที่มนุษย์สร้าง				
	แม่น้ำ	-	-	-	-	แก้มลิง	-	-	-	-
	ห้วย/ลำธาร	-	๑	-	๑	อ่างเก็บน้ำ	-	-	-	-
	คลอง	-	-	-	-	ฝาย	-	-	-	-
	หนอง/บึง	-	-	-	-	สระ	-	-	-	-
	น้ำตก	-	-	-	-	คลองชลประทาน	-	-	-	-

หมู่บ้าน	แหล่งน้ำทางการเกษตร(ธรรมชาติ)					แหล่งน้ำทางการเกษตร(ที่มนุษย์สร้าง)				
	แหล่งน้ำธรรมชาติ	เพียงพอ	ไม่เพียงพอ	ทั่วถึง	ไม่ทั่วถึง	แหล่งน้ำที่มนุษย์สร้าง	เพียงพอ	ไม่เพียงพอ	ทั่วถึง	ไม่ทั่วถึง
หนองหลุบ ม.๔	แหล่งน้ำธรรมชาติ					แหล่งน้ำที่มนุษย์สร้าง				
	แม่น้ำ	-	-	-	-	แก้มลิง	-	-	-	-
	ห้วย/ลำธาร	-	-	-	-	อ่างเก็บน้ำ	-	-	-	-
	คลอง	-	-	-	-	ฝาย	-	-	-	-
	หนอง/บึง	-	๑	-	๑	สระ	-	๑	-	๑
	น้ำตก	-	-	-	-	คลองชลประทาน	-	-	-	-
ป่าขาด ม.๕	แหล่งน้ำธรรมชาติ	เพียงพอ	ไม่เพียงพอ	ทั่วถึง	ไม่ทั่วถึง	แหล่งน้ำที่มนุษย์สร้าง	เพียงพอ	ไม่เพียงพอ	ทั่วถึง	ไม่ทั่วถึง
	แม่น้ำ	-	-	-	-	แก้มลิง	-	-	-	-
	ห้วย/ลำธาร	-	๑	-	๑	อ่างเก็บน้ำ	-	-	-	-
	คลอง	-	-	-	-	ฝาย	-	-	-	-
	หนอง/บึง	-	-	-	-	สระ	-	๑	-	๑
	น้ำตก	-	-	-	-	คลองชลประทาน	-	-	-	-
โนนสวรรค์ ม.๖	แหล่งน้ำธรรมชาติ	เพียงพอ	ไม่เพียงพอ	ทั่วถึง	ไม่ทั่วถึง	แหล่งน้ำที่มนุษย์สร้าง	เพียงพอ	ไม่เพียงพอ	ทั่วถึง	ไม่ทั่วถึง
	แม่น้ำ	-	-	-	-	แก้มลิง	-	-	-	-
	ห้วย/ลำธาร	-	-	-	-	อ่างเก็บน้ำ	-	-	-	-
	คลอง	-	-	-	-	ฝาย	-	-	-	-
	หนอง/บึง	-	๑	-	๑	สระ	-	๑	-	๑
	น้ำตก	-	-	-	-	คลองชลประทาน	-	-	-	-

หมู่บ้าน	แหล่งน้ำทางการเกษตร(ธรรมชาติ)					แหล่งน้ำทางการเกษตร(ที่มนุษย์สร้าง)				
	แหล่งน้ำธรรมชาติ	เพียงพอ	ไม่เพียงพอ	ทั่วถึง	ไม่ทั่วถึง	แหล่งน้ำที่มนุษย์สร้าง	เพียงพอ	ไม่เพียงพอ	ทั่วถึง	ไม่ทั่วถึง
หนองหลุบ ม.๗	แหล่งน้ำธรรมชาติ					แหล่งน้ำที่มนุษย์สร้าง				
	แม่น้ำ	-	-	-	-	แก้มลิง	-	-	-	-
	ห้วย/ลำธาร	-	-	-	-	อ่างเก็บน้ำ	-	-	-	-
	คลอง	-	-	-	-	ฝาย	-	-	-	-
	หนอง/บึง	-	-	-	-	สระ	-	๑	-	๑
	น้ำตก	-	-	-	-	คลองชลประทาน	-	-	-	-
หนองหลุบ ม.๘	แหล่งน้ำธรรมชาติ	เพียงพอ	ไม่เพียงพอ	ทั่วถึง	ไม่ทั่วถึง	แหล่งน้ำที่มนุษย์สร้าง	เพียงพอ	ไม่เพียงพอ	ทั่วถึง	ไม่ทั่วถึง
	แม่น้ำ	-	-	-	-	แก้มลิง	-	-	-	-
	ห้วย/ลำธาร	-	-	-	-	อ่างเก็บน้ำ	-	-	-	-
	คลอง	-	-	-	-	ฝาย	-	-	-	-
	หนอง/บึง	-	-	-	-	สระ	-	-	-	-
	น้ำตก	-	-	-	-	คลองชลประทาน	-	-	-	-
หนองกอย ม.๙	แหล่งน้ำธรรมชาติ	เพียงพอ	ไม่เพียงพอ	ทั่วถึง	ไม่ทั่วถึง	แหล่งน้ำที่มนุษย์สร้าง	เพียงพอ	ไม่เพียงพอ	ทั่วถึง	ไม่ทั่วถึง
	แม่น้ำ	-	-	-	-	แก้มลิง	-	-	-	-
	ห้วย/ลำธาร	-	๑	-	๑	อ่างเก็บน้ำ	-	-	-	-
	คลอง	-	-	-	-	ฝาย	-	๑	-	๑
	หนอง/บึง	-	-	-	-	สระ	-	๑	-	๑
	น้ำตก	-	-	-	-	คลองชลประทาน	-	-	-	-

หมู่บ้าน	แหล่งน้ำทางการเกษตร(ธรรมชาติ)					แหล่งน้ำทางการเกษตร(ที่มนุษย์สร้าง)				
	แหล่งน้ำธรรมชาติ	เพียงพอ	ไม่เพียงพอ	ทั่วถึง	ไม่ทั่วถึง	แหล่งน้ำที่มนุษย์สร้าง	เพียงพอ	ไม่เพียงพอ	ทั่วถึง	ไม่ทั่วถึง
หนองหลุบ ม.๑๐	แหล่งน้ำธรรมชาติ					แหล่งน้ำที่มนุษย์สร้าง				
	แม่น้ำ	-	-	-	-	แก้มลิง	-	-	-	-
	ห้วย/ลำธาร	-	-	-	-	อ่างเก็บน้ำ	-	-	-	-
	คลอง	-	-	-	-	ฝาย	-	-	-	-
	หนอง/บึง	-	๑	-	๑	สระ	-	-	-	-
	น้ำตก	-	-	-	-	คลองชลประทาน	-	-	-	-
สีหราช ม.๑๑	แหล่งน้ำธรรมชาติ	เพียงพอ	ไม่เพียงพอ	ทั่วถึง	ไม่ทั่วถึง	แหล่งน้ำที่มนุษย์สร้าง	เพียงพอ	ไม่เพียงพอ	ทั่วถึง	ไม่ทั่วถึง
	แม่น้ำ	-	-	-	-	แก้มลิง	-	-	-	-
	ห้วย/ลำธาร	-	-	-	-	อ่างเก็บน้ำ	-	-	-	-
	คลอง	-	-	-	-	ฝาย	-	-	-	-
	หนอง/บึง	-	-	-	-	สระ	-	๑	-	-
	น้ำตก	-	-	-	-	คลองชลประทาน	-	-	-	-

๘.๑.๔ ข้อมูลด้านแหล่งน้ำกิน น้ำใช้(หรือเพื่อการอุปโภค บริโภค)

หมู่บ้าน	แหล่งน้ำกิน	ไม่มี	เพียงพอ	ไม่เพียงพอ	ทั่วถึง	ไม่ทั่วถึง
แดงใหญ่ ม.๑	บ่อบาดาลสาธารณะ	๑	-	-	-	-
	บ่อน้ำตื้นสาธารณะ	๑	-	-	-	-
	อ่างเก็บน้ำประปาหมู่บ้าน(ขององค์กรปกครองส่วนท้องถิ่น)	-	-	๑	-	๑
	ระบบประปา(การประปาส่วนภูมิภาค)	๑	-	-	-	-
	แหล่งน้ำธรรมชาติ	-	-	๑	-	๑
แดงใหญ่ ม.๒	บ่อบาดาลสาธารณะ	๑	-	-	-	-
	บ่อน้ำตื้นสาธารณะ	๑	-	-	-	-
	อ่างเก็บน้ำประปาหมู่บ้าน(ขององค์กรปกครองส่วนท้องถิ่น)	-	-	๑	๑	-
	ระบบประปา(การประปาส่วนภูมิภาค)	๑	-	-	-	-
	แหล่งน้ำธรรมชาติ	-	-	๑	-	๑
หนองกอย ม.๓	บ่อบาดาลสาธารณะ	-	-	๑	-	๑
	บ่อน้ำตื้นสาธารณะ	-	-	๑	-	๑
	อ่างเก็บน้ำประปาหมู่บ้าน(ขององค์กรปกครองส่วนท้องถิ่น)	-	-	๑	-	๑
	ระบบประปา(การประปาส่วนภูมิภาค)	-	-	๑	-	๑
	แหล่งน้ำธรรมชาติ	-	๑	-	๑	-
หนองหลุม ม.๔	บ่อบาดาลสาธารณะ	๑	-	-	-	-
	บ่อน้ำตื้นสาธารณะ	-	-	๑	-	๑
	อ่างเก็บน้ำประปาหมู่บ้าน(ขององค์กรปกครองส่วนท้องถิ่น)	-	-	๑	-	๑
	ระบบประปา(การประปาส่วนภูมิภาค)	๑	-	-	-	-
	แหล่งน้ำธรรมชาติ	-	-	-	-	๑

หมู่บ้าน	แหล่งน้ำกิน	ไม่มี	เพียงพอ	ไม่เพียงพอ	ทั่วถึง	ไม่ทั่วถึง
ป่าขาด ม.๕	บ่อบาดาลสาธารณะ	-	๑	-	๑	-
	บ่อน้ำตื้นสาธารณะ	๑	-	-	-	-
	อ่างเก็บน้ำประปาหมู่บ้าน(ขององค์กรปกครองส่วนท้องถิ่น)	-	๑	-	๑	-
	ระบบประปา(การประปาส่วนภูมิภาค)	๑	-	-	-	-
	แหล่งน้ำธรรมชาติ	๑	-	-	-	-
โนนสวรรค์ ม.๖	บ่อบาดาลสาธารณะ	๑	-	-	-	-
	บ่อน้ำตื้นสาธารณะ	๑	-	-	-	-
	อ่างเก็บน้ำประปาหมู่บ้าน(ขององค์กรปกครองส่วนท้องถิ่น)	-	๑	-	๑	-
	ระบบประปา(การประปาส่วนภูมิภาค)	๑	-	-	-	-
	แหล่งน้ำธรรมชาติ	๑	-	-	-	-
หนองหลุบ ม.๗	บ่อบาดาลสาธารณะ	-	๑	-	-	-
	บ่อน้ำตื้นสาธารณะ	๑	-	-	-	-
	อ่างเก็บน้ำประปาหมู่บ้าน(ขององค์กรปกครองส่วนท้องถิ่น)	-	๑	-	๑	-
	ระบบประปา(การประปาส่วนภูมิภาค)	-	-	๑	-	๑
	แหล่งน้ำธรรมชาติ	-	-	-	-	-
หนองหลุบ ม.๘	บ่อบาดาลสาธารณะ	๑	-	-	-	-
	บ่อน้ำตื้นสาธารณะ	๑	-	-	-	-
	อ่างเก็บน้ำประปาหมู่บ้าน(ขององค์กรปกครองส่วนท้องถิ่น)	-	-	๑	-	๑
	ระบบประปา(การประปาส่วนภูมิภาค)	-	-	๑	-	๑
	แหล่งน้ำธรรมชาติ	-	-	-	-	-

หมู่บ้าน	แหล่งน้ำกิน	ไม่มี	เพียงพอ	ไม่เพียงพอ	ทั่วถึง	ไม่ทั่วถึง
หนองกอย ม.๙	บ่อบาดาลสาธารณะ	๑	-	-	-	-
	บ่อน้ำตื้นสาธารณะ	-	-	๑	-	๑
	อ่างเก็บน้ำประปาหมู่บ้าน(ขององค์กรปกครองส่วนท้องถิ่น)	-	๑	-	-	-
	ระบบประปา(การประปาส่วนภูมิภาค)	-	๑	-	-	๑
	แหล่งน้ำธรรมชาติ	-	-	๑	-	-
หนองหลุบ ม.๑๐	บ่อบาดาลสาธารณะ	๑	-	-	-	-
	บ่อน้ำตื้นสาธารณะ	๑	-	-	-	-
	อ่างเก็บน้ำประปาหมู่บ้าน(ขององค์กรปกครองส่วนท้องถิ่น)	-	-	๑	๑	-
	ระบบประปา(การประปาส่วนภูมิภาค)	๑	-	-	-	-
	แหล่งน้ำธรรมชาติ	๑	-	-	-	-
สีหราช ม.๑๑	บ่อบาดาลสาธารณะ	-	-	๑	-	๑
	บ่อน้ำตื้นสาธารณะ	๑	-	-	-	-
	อ่างเก็บน้ำประปาหมู่บ้าน(ขององค์กรปกครองส่วนท้องถิ่น)	-	-	๑	-	-
	ระบบประปา(การประปาส่วนภูมิภาค)	๑	-	-	-	-
	แหล่งน้ำธรรมชาติ	๑	-	-	-	-

๘.๒ ป่าไม้ ในเขตองค์การบริหารส่วนตำบลเป็นเขตป่าชุมชน ประชาชนได้ให้ความร่วมมือในการปลูกป่าทดแทน เนื่องจากใกล้ชุมชนเมืองและพื้นที่บางส่วนใช้เพื่อการเกษตร

๘.๑.๒ พื้นที่ดินสาธารณประโยชน์ จำนวน ๒๒ แปลงรวมประมาณ ๕๗๖ ไร่

ที่	ชื่อที่ดินสาธารณะ	หมู่ที่	จำนวนเนื้อที่			น.ส.ล. เลขที่
			ไร่	งาน	วา	
๑.	เพื่อประโยชน์การประถมศึกษาโรงเรียนบ้านแดงใหญ่	๑	๑๑	๑	๖.๒๕	ขกิ ๑๓๔๐
๒.	เพื่อประโยชน์ประถมศึกษาโรงเรียนบ้านป่าขาด	๕	๑	-	๙๕	ขกิ ๑๖๓๓
๓.	โรงเรียนบ้านหนองหลุม	๗	๒๗	๑	๗๐	ขกิ ๒๙๐๕
๔.	ป่าช้าสาธารณประโยชน์	๑	๒๖	๓	๗๒	ขกิ ๙๕๓
๕.	ดอนปู่ตาสาธารณประโยชน์	๒	๘	๑	๙๓	ขกิ ๙๕๘
๖.	หนองน้ำสาธารณประโยชน์	๑	๗	๒	๕๘	ขกิ ๙๖๙
๗.	โคกแดงสาธารณประโยชน์	๒	๔	๒	๑๕	ขกิ ๙๗๒
๘.	โสกคลอง ๒ สาธารณประโยชน์	๒	๒๑	๓	๖๑	ขกิ ๑๐๕๙
๙.	สระสาธารณประโยชน์	๑	๑๗	๒	๗๓	ขกิ ๑๐๖๙
๑๐.	สระสมบูรณ์สาธารณประโยชน์	๕	๒	๓	๕๓	๑๒๑๘๓
๑๑.	โคกป่าช้าสาธารณประโยชน์	๕	๓๔	๒	๘๐	๑๒๒๙๕
๑๒.	โสกคลอง ๑ สาธารณประโยชน์	๒	๒	-	-	ขกิ ๑๑๑๐
๑๓.	บ่อเกลือสาธารณประโยชน์	๓	๒	๓	๓๓	ขกิ ๑๑๗๔
๑๔.	หนองกอยสาธารณประโยชน์	๓	๒๘	๒	๘	ขกิ ๑๑๗๖
๑๕.	หนองสระวัดสาธารณประโยชน์	๓	๑๑	-	๑๓๕	ขกิ ๑๑๗๗
๑๖.	ป่าช้าสาธารณะประโยชน์	๓	๖๔	๒	๒๗	ขกิ ๑๑๘๑
๑๗.	ที่สาธารณประโยชน์ดอนเจ้าปู่	๓	๘๔	-	๓๓	ขกิ ๑๑๘๘
๑๘.	หนองสะเดาสาธารณประโยชน์	๓	๖	-	๓๓	ขกิ ๑๑๘๙
๑๙.	โคกผสมสัตว์สาธารณประโยชน์	๕	๑๘๙	-	๕๔	๕๐๗๙๑
๒๐.	โคกไร่เพ็งสาธารณประโยชน์	๕	๑๐	๒	๕๓	๓๕๒๑๗
๒๑.	โรงเรียนบ้านหนองกอย	๓	๑๕	๓	๒๓.๑	ขกิ ๓๕๑๐
๒๒.	โรงเรียนบ้านหนองกอย	๓	๗	๑	๔๙	ขกิ ๓๕๐๙

๘.๓ ภูเขา ในเขตองค์การบริหารส่วนตำบลแดงใหญ่ไม่มีภูเขา

๘.๔ ทรัพยากรธรรมชาติที่สำคัญขององค์กรปกครองส่วนท้องถิ่น

ในพื้นที่ขององค์การบริหารส่วนตำบลแดงใหญ่ ส่วนมากเป็นพื้นที่สำหรับเพาะปลูก ที่อยู่อาศัย สถานประกอบการ ตามลำดับ และมีพื้นที่สาธารณะบางส่วนเพื่อให้ประชาชนใช้จัดทำกิจกรรมต่างๆ อย่างเพียงพอ เช่น สนามกีฬาากลางแจ้ง พื้นที่สำหรับทำกิจกรรมชุมชน ทรัพยากรธรรมชาติในพื้นที่ ก็ได้แก่ ดิน น้ำ ต้นไม้ อากาศที่ไม่มีมลพิษ แต่มีปัญหาด้านขยะ เมื่อชุมชนแออัดขยะก็มากขึ้น การแก้ไขปัญหาองค์การบริหารส่วนตำบลแดงใหญ่ ได้จัดทำโครงการเพื่อแก้ปัญหาให้กับประชาชนและเป็นไปตามความต้องการของประชาชน เช่น โครงการจัดหาถังขยะรองรับขยะให้ครอบคลุมทั้งพื้นที่ โครงการธนาคารขยะ

โครงการขยายพืชแลกแต่้ม โครงการปลูกต้นไม้ในวันสำคัญต่างๆ ในพื้นที่ของตนเองและที่สาธารณะรวมทั้งปรับปรุงสภาพภูมิทัศน์ของเมืองให้ร่มรื่นสวยงาม ให้เป็นเมืองน่าอยู่ เป็นที่พักผ่อนหย่อนใจของประชาชน ฯลฯ

ส่วนที่ ๒

ยุทธศาสตร์การพัฒนาดังกล่าว

๑. ความสัมพันธ์ระหว่างแผนพัฒนาระดับมหภาค

๑.๑ แผนยุทธศาสตร์ชาติ ๒๐ ปี (พ.ศ. ๒๕๖๑ - ๒๕๘๐)

โดยที่รัฐธรรมนูญแห่งราชอาณาจักรไทย มาตรา ๖๕ กำหนดให้รัฐพึงจัดให้มียุทธศาสตร์ชาติเป็นเป้าหมายการพัฒนาประเทศอย่างยั่งยืน ตามหลักธรรมาภิบาลเพื่อใช้เป็นกรอบในการจัดทำแผนต่างๆให้สอดคล้องและบูรณาการกันเพื่อให้เกิดเป็นพลังผลักดันร่วมกันไปสู่เป้าหมายดังกล่าว โดยให้เป็นไปตามที่กำหนดในกฎหมายว่าด้วยการจัดทำยุทธศาสตร์ชาติ และต่อมาได้มีการตราพระราชบัญญัติการจัดทำยุทธศาสตร์ชาติ พ.ศ. ๒๕๖๐ มีผลบังคับใช้เมื่อวันที่ ๑ สิงหาคม ๒๕๖๐ โดยกำหนดให้มีการแต่งตั้งคณะกรรมการยุทธศาสตร์ชาติ เพื่อรับผิดชอบในการจัดทำร่างยุทธศาสตร์ชาติ กำหนดวิธีการการมีส่วนร่วมของประชาชนในการจัดทำร่างยุทธศาสตร์ชาติ ในการติดตาม การตรวจสอบ และการประเมินผล รวมทั้งกำหนดมาตรการส่งเสริมและสนับสนุนให้ประชาชนทุกภาคส่วนดำเนินการให้สอดคล้องกับยุทธศาสตร์ชาติ

เพื่อให้เป็นไปตามที่กำหนดในพระราชบัญญัติการจัดทำ ยุทธศาสตร์ชาติ พ.ศ. ๒๕๖๐ คณะกรรมการยุทธศาสตร์ชาติได้แต่งตั้งคณะกรรมการจัดทำยุทธศาสตร์ชาติด้านต่างๆ รวม ๖ คณะอันประกอบด้วย คณะกรรมการจัดทำยุทธศาสตร์ชาติด้านความมั่นคง คณะกรรมการจัดทำยุทธศาสตร์ชาติด้านการสร้างความสามารถในการแข่งขัน คณะกรรมการจัดทำยุทธศาสตร์ชาติด้านการพัฒนาและเสริมสร้างศักยภาพทรัพยากรมนุษย์ คณะกรรมการจัดทำยุทธศาสตร์ชาติด้านการสร้างโอกาสและความเสมอภาคทางสังคม คณะกรรมการจัดทำยุทธศาสตร์ชาติด้านการสร้างการเติบโตบนคุณภาพชีวิตที่เป็นมิตรต่อสิ่งแวดล้อม และคณะกรรมการจัดทำยุทธศาสตร์ชาติด้านการปรับสมดุลและพัฒนาระบบการบริหารจัดการภาครัฐ เพื่อรับผิดชอบในการดำเนินการจัดทำร่างยุทธศาสตร์ชาติให้เป็นไปตามหลักเกณฑ์ วิธีการ และเงื่อนไขที่กำหนด ตลอดจนได้จัดให้มีการรับฟังความคิดเห็นของประชาชนและหน่วยงานของรัฐที่เกี่ยวข้องอย่างกว้างขวางเพื่อประกอบการพิจารณาจัดทำร่างยุทธศาสตร์ชาติตามที่กฎหมายกำหนดแล้ว

ยุทธศาสตร์ชาติ ๒๐ ปี (พ.ศ. ๒๕๖๑-๒๕๘๐) เป็นยุทธศาสตร์ชาติฉบับแรกของประเทศไทยตามรัฐธรรมนูญแห่งราชอาณาจักรไทย ซึ่งจะต้องนำไปสู่การปฏิบัติเพื่อให้ประเทศไทยบรรลุวิสัยทัศน์“ประเทศไทยมีความมั่นคง มั่งคั่ง ยั่งยืน เป็นประเทศพัฒนาแล้ว ด้วยการพัฒนาตามหลักปรัชญาของเศรษฐกิจพอเพียง” ภายในช่วงเวลาดังกล่าว เพื่อความสุขของคนไทยทุกคน

สถานการณ์ แนวโน้ม วิสัยทัศน์ และเป้าหมายในการพัฒนาประเทศ

๑. บทนำ

การพัฒนาประเทศไทยนับตั้งแต่แผนพัฒนาเศรษฐกิจและสังคมแห่งชาติ ฉบับที่ ๑ เป็นต้นมาได้ส่งผลให้ประเทศมีการพัฒนาในทุกมิติ ทั้งในด้านเศรษฐกิจที่ประเทศไทยได้รับการยกระดับเป็นประเทศในกลุ่มบนของกลุ่มประเทศระดับรายได้ปานกลาง ในด้านสังคมที่มีการพัฒนาคุณภาพชีวิตของประชาชนส่งผลให้ประเทศไทยหลุดพ้นจากการเป็นประเทศยากจน และในด้านสิ่งแวดล้อมที่ประเทศไทยมีข้อได้เปรียบในความหลากหลายเชิงนิเวศ อย่างไรก็ตาม ประเทศไทยยังมีความท้าทายต่อการพัฒนาที่สำคัญ

อาทิ อัตราการขยายตัวทางเศรษฐกิจในปี ๒๕๖๐ ที่ร้อยละ ๓.๙ ถือว่าอยู่ในระดับต่ำกว่าศักยภาพ เมื่อเทียบกับร้อยละ ๖.๐ ต่อปีในช่วงเวลาเกือบ ๖ ทศวรรษที่ผ่านมา โดยมีสาเหตุหลักจากการชะลอตัวของการลงทุนภายในประเทศและสถานการณ์เศรษฐกิจโลกที่ยังไม่ฟื้นตัวได้เต็มที่โครงสร้างเศรษฐกิจไทยที่ยังไม่สามารถขับเคลื่อนด้วยนวัตกรรมได้อย่างเต็มประสิทธิภาพภาคบริการและภาคเกษตรมีผลิตภาพการผลิตในระดับต่ำ ขาดการนำเทคโนโลยีเข้ามาเพิ่มประสิทธิภาพในการผลิต ประกอบกับแรงงานไทยยังมีปัญหาเรื่องคุณภาพและสมรรถนะที่ไม่สอดคล้องกับความต้องการในการขับเคลื่อนการพัฒนาของประเทศ

นอกจากนั้น ศักยภาพและคุณภาพของประชากรไทยทุกช่วงวัยยังคงเป็นปัจจัยท้าทายสำคัญต่อการพัฒนาประเทศ แม้ว่าการเข้าถึงระบบบริการสาธารณสุข การศึกษา บริการสาธารณสุข โครงสร้างพื้นฐานต่างๆ และการคุ้มครองทางสังคมอื่น ๆ ของคนไทยมีความครอบคลุมเพิ่มมากขึ้น แต่ยังคงมีปัญหาเรื่องคุณภาพการให้บริการที่มีมาตรฐานแตกต่างกันระหว่างพื้นที่ ซึ่งเป็นหนึ่งในสาเหตุหลักที่ทำให้ประเทศไทยยังคงมีปัญหาความเหลื่อมล้ำในหลายมิติ ขณะที่ปัญหาด้านความยากจนยังคงเป็นประเด็นท้าทายในการยกระดับการพัฒนาประเทศให้ประชาชนมีรายได้สูงขึ้นและแก้ปัญหาความเหลื่อมล้ำอย่างยั่งยืน ขณะเดียวกันการวางกลยุทธ์ระยะยาวในการฟื้นฟู การใช้ และการรักษาทรัพยากรอย่างบูรณาการเพื่อการพัฒนาประเทศที่ผ่านมายังขาดความชัดเจน ส่งผลให้ทรัพยากรธรรมชาติและสิ่งแวดล้อมของประเทศยังมีปัญหาการใช้อย่างสิ้นเปลืองและเสื่อมโทรมลงอย่างรวดเร็ว

ทั้งนี้ ปัญหาดังกล่าวข้างต้นมีสาเหตุส่วนหนึ่งมาจากประสิทธิภาพการบริหารจัดการภาครัฐ การพัฒนาประเทศขาดความต่อเนื่องและความยืดหยุ่นในการตอบสนองต่อความต้องการและปัญหาของประชาชน ขณะที่ความมั่นคงภายในประเทศยังมีหลายประเด็นที่ต้องเสริมสร้างให้เกิดความเข้มแข็ง ลดความขัดแย้งทางความคิดและอุดมการณ์ที่มีรากฐานมาจากความเหลื่อมล้ำ ความไม่เสมอภาค การขาดความเชื่อมั่นในกระบวนการยุติธรรม และปัญหาการขาดเสถียรภาพทางการเมืองตลอดจนส่งเสริมคนในชาติให้ยึดมั่นสถาบันหลักเป็นศูนย์รวมจิตใจให้เกิดความรักและความสามัคคี

ในขณะเดียวกัน การเปลี่ยนแปลงโครงสร้างประชากรที่มีสัดส่วนประชากรวัยแรงงานและวัยเด็กที่ลดลงและประชากรสูงอายุที่เพิ่มขึ้นอย่างต่อเนื่อง จะเป็นปัจจัยเสี่ยงสำคัญที่จะทำให้การพัฒนาประเทศในมิติต่าง ๆ มีความท้าทายมากขึ้น ทั้งในส่วนของเสถียรภาพทางการเงินการคลังของประเทศในการจัดสวัสดิการเพื่อดูแลผู้สูงอายุที่เพิ่มสูงขึ้น การลงทุนและการออม การเจริญเติบโตทางเศรษฐกิจของประเทศ ความมั่นคงทางสังคม การบริหารจัดการทรัพยากรธรรมชาติอย่างยั่งยืนซึ่งจะเป็นประเด็นท้าทายต่อการขับเคลื่อนประเทศไปสู่การเป็นประเทศพัฒนาแล้ว

๒. ปัจจัยและแนวโน้มที่คาดว่าจะส่งผลต่อการพัฒนาประเทศ

แม้ว่าประเทศไทยจะมีตำแหน่งที่ตั้งที่สามารถเป็นศูนย์กลางในการเชื่อมโยงในภูมิภาค และเป็นประตูสู่เอเชีย แต่การที่มีอาณาเขตติดกับประเทศเพื่อนบ้านหลายประเทศ ทำให้ปัญหาด้านเขตแดนกับประเทศเพื่อนบ้านยังคงเป็นความท้าทายด้านความมั่นคงในอนาคต นอกจากนี้ ประเทศไทยยังคงต้องให้ความสำคัญกับปัญหาด้านความมั่นคงอื่น ๆ ที่มีความซับซ้อน ละเอียดอ่อน และมีความเชื่อมโยงกันหลายมิติ ที่อาจเป็นประเด็นท้าทายต่อการสร้างบรรยากาศความไว้วางใจระหว่างรัฐกับประชาชนและระหว่างประชาชนกับประชาชน ซึ่งรวมถึงการสร้างสามัคคีของคนในชาติที่จะนำไปสู่การแก้ปัญหาความขัดแย้งระหว่างกลุ่มประชากรไทยที่มีแนวคิดและความเชื่อที่แตกต่างกันอย่างยั่งยืนนอกจากนี้ การขยายอิทธิพลและการเพิ่มบทบาทของประเทศมหาอำนาจ ที่อาจก่อให้เกิดการเปลี่ยนแปลงไปสู่ระบบหลายขั้วอำนาจ หรือเกิดการย้ายขั้วอำนาจทาง

เศรษฐกิจ ซึ่งอาจส่งผลกระทบต่อเสถียรภาพทางเศรษฐกิจของประเทศในอนาคต ขณะที่องค์กรที่ไม่ใช่รัฐ ภาวติ องค์กรระหว่างประเทศ และบริษัทข้ามชาติ จะมีบทบาทมากขึ้นในการกำหนดกฎ ระเบียบ ทิศทาง ความสัมพันธ์และมาตรฐานสากลต่างๆ ทั้งในด้านความมั่นคง และเศรษฐกิจ รวมทั้งการรวมกลุ่มเศรษฐกิจและการ เปิดเสรีในภูมิภาคที่นำไปสู่ความเชื่อมโยงในทุกกระบวน อาจก่อให้เกิดความเสี่ยงด้านอาชญากรรมข้ามชาติและ เศรษฐกิจนอกระบบ รวมทั้งปัญหาเสพติด การค้ำมนุษย์ และการลักลอบเข้าเมือง

ในทางกลับกัน ความเปลี่ยนแปลงจากโลกาภิวัตน์และความก้าวหน้าทางวิทยาศาสตร์ และเทคโนโลยีที่ได้รับการพัฒนาอย่างก้าวกระโดดจะก่อให้เกิดนวัตกรรมอย่างพลิกผัน อาทิ เทคโนโลยี ปัญญาประดิษฐ์ อินเทอร์เน็ตในทุกสิ่ง การวิเคราะห์ข้อมูลขนาดใหญ่ ทุนยนต์และโดรน เทคโนโลยีพันธุกรรม สมัยใหม่ และเทคโนโลยีทางการเงิน ซึ่งตัวอย่างแนวโน้มการพัฒนาเทคโนโลยีอย่างก้าวกระโดดเหล่านี้ คาดว่าจะ เป็นปัจจัยสนับสนุนหลักที่ช่วยทำให้เศรษฐกิจโลกและเศรษฐกิจไทยมีแนวโน้มที่จะกลับมาขยายตัวได้เข้มแข็งขึ้น แนวโน้มสำคัญที่จำเป็นต้องมีการติดตามอย่างใกล้ชิด อาทิ การรวมกลุ่มทางการค้าและการลงทุนที่จะมีความ หลากหลายเพิ่มมากขึ้น การแข่งขันที่คาดว่าจะรุนแรงขึ้นในการเพิ่มผลิตภาพและสร้างความหลากหลายของสินค้า และบริการที่ตอบโจทย์รูปแบบชีวิตใหม่ๆ

นอกจากนั้น ประเทศไทยคาดว่าจะเข้าสู่การเป็นสังคมสูงวัยระดับสุดยอดในปี ๒๕๗๔ จะก่อให้เกิดโอกาสใหม่ๆ ในการตอบสนองความต้องการของกลุ่มผู้บริโภคนสูงอายุที่จะมีสัดส่วน เพิ่มขึ้นอย่างต่อเนื่อง รวมทั้งการคาดการณ์ว่าครอบครัวไทยจะมีขนาดเล็กลงและมีรูปแบบที่หลากหลาย มากขึ้นประชากรในประเทศไทยจะมีช่วงอายุที่แตกต่างกันและจะมีกลุ่มคนช่วงอายุใหม่ๆ เพิ่มขึ้น ซึ่งจะ ส่งผลกระทบต่อทัศนคติและพฤติกรรมที่แตกต่างกัน ดังนั้น การเตรียมความพร้อมของประชากรให้มีคุณภาพและ การนำเทคโนโลยีที่เหมาะสมมาใช้ในการผลิตและการบริการของประเทศจะเป็นความท้าทายสำคัญในระยะ ต่อไป

ในขณะเดียวกัน โครงสร้างประชากรที่เข้าสู่สังคมสูงวัย อาจทำให้เกิดความต้องการ แรงงานต่างชาติเพิ่มมากขึ้นเพื่อทดแทนจำนวนแรงงานไทยที่ลดลง ซึ่งปัจจัยด้านการเปิดเสรีในภูมิภาคและ ความก้าวหน้าของการพัฒนาระบบคมนาคมขนส่งในภูมิภาคจะทำให้การเคลื่อนย้ายแรงงานและการย้ายถิ่น มีความสะดวกมากขึ้น และเป็นปัจจัยสำคัญที่จะทำให้เกิดการเคลื่อนย้ายประชากรเข้าออกประเทศเพิ่ม มากขึ้น โดยเฉพาะในกลุ่มประชากรที่มีศักยภาพซึ่งมีแนวโน้มในการเคลื่อนย้ายไปเรียนหรือทำงานในทั่วทุกมุม โลกสูงขึ้น ทั้งนี้ การย้ายถิ่นส่วนใหญ่มีวัตถุประสงค์เพื่อแสวงหาโอกาสทางเศรษฐกิจที่ดีขึ้น จึงอาจจะเป็นไป ได้ที่ประเทศไทยจะยังคงเป็นประเทศผู้รับของประชากรจากประเทศเพื่อนบ้านขณะที่ประชากรไทย โดยเฉพาะแรงงานทักษะอาจมีแรงจูงใจในการย้ายถิ่นไปยังประเทศที่มีระดับการพัฒนาที่ดีกว่า อาจทำให้ การแย่งชิงแรงงานมีความรุนแรงมากขึ้น ซึ่งจะยิ่งทำให้เกิดความเสี่ยงต่อการเจริญเติบโตทางเศรษฐกิจและ การเปลี่ยนแปลงของบริบทสังคมไทย

นอกจากนี้ ผลกระทบจากการเปลี่ยนแปลงสภาพภูมิอากาศคาดว่าจะมีความ รุนแรงมากขึ้นทั้งในเชิงความผันผวน ความถี่ และขอบเขตที่กว้างขวางมากขึ้น ซึ่งจะสร้างความเสียหายต่อ ชีวิตและทรัพย์สิน ระบบโครงสร้างพื้นฐานที่จำเป็น ตลอดจนระบบผลิตทางการเกษตรที่สัมพันธ์ต่อเนื่องกับ ความมั่นคงด้านอาหารและน้ำ ขณะที่ระบบนิเวศต่างๆ มีแนวโน้มเสื่อมโทรมลง และมีความเป็นไปได้ ค่อนข้างสูงในการสูญเสียความสามารถในการรองรับความต้องการของมนุษย์ได้อย่างมีประสิทธิภาพอย่างไร ก็ดี ระดับความรุนแรงของผลกระทบอันเกิดจากการเปลี่ยนแปลงภูมิอากาศโลกและความเสื่อมโทรมของ

ระบบนิเวศต่าง ๆ ดังกล่าวที่แต่ละประเทศจะต้องเผชิญจะมีความแตกต่างกัน ทำให้การเป็นสังคมสีเขียว การรักษาและบริหารจัดการทรัพยากรธรรมชาติและสิ่งแวดล้อมอย่างบูรณาการจะได้รับความสำคัญและความสนใจจากนานาประเทศรวมทั้งประเทศไทยเพิ่มมากขึ้น พลังงานทดแทนและพลังงานทางเลือกรวมถึง การสร้างสมดุลความมั่นคงด้านพลังงานและอาหารมีแนวโน้มที่จะมีความสำคัญเพิ่มมากขึ้นกฎระเบียบและ ข้อตกลงด้านสิ่งแวดล้อมจะมีความเข้มข้นและเข้มงวดขึ้น โดยกรอบการพัฒนาตามข้อตกลงระหว่าง ประเทศต่างๆ ที่สำคัญ เช่น เป้าหมายการพัฒนาที่ยั่งยืน และบันทึกความตกลงปารีสจะได้รับการนำไป ปฏิบัติอย่างจริงจังมากยิ่งขึ้น

แนวโน้มเหล่านี้จะก่อให้เกิดความท้าทายต่อการพัฒนาประเทศในหลายมิติ ทั้งใน ส่วนของการจ้างงานและอาชีพ สาขาการผลิตและบริการใหม่ๆ ความมั่นคงของประเทศอันเกิดจากภัย คุกคามและความเสี่ยงด้านอื่นๆ ที่ซับซ้อนขึ้น อาชญากรรมไซเบอร์ รูปแบบการก่อสงครามที่ใช้เทคโนโลยี เป็นเครื่องมือ การเคลื่อนย้ายอย่างเสรีและรวดเร็วของผู้คน เงินทุน ข้อมูลข่าวสาร องค์ความรู้ เทคโนโลยี และสินค้าและบริการ การปรับตัวต่อการเปลี่ยนแปลงสภาพภูมิอากาศที่รวดเร็วและคาดการณ์ได้ยากการ เกิดขึ้นของโรคระบาด และโรคอุบัติใหม่ที่จะส่งผลให้การเฝ้าระวังด้านการสาธารณสุขในประเทศมี ความสำคัญมากขึ้น อาจนำไปสู่ปัญหาความเหลื่อมล้ำที่ทวีความรุนแรงมากขึ้นได้ หากไม่มีมาตรการที่มี ประสิทธิภาพในการป้องกันและรองรับผลกระทบต่างๆ ที่คาดว่าจะเกิดขึ้น ซึ่งรวมถึงการเตรียมความพร้อม เพื่อรองรับการเปลี่ยนแปลงทางเทคโนโลยีและนวัตกรรมแบบพลิกผันที่จะเกิดขึ้นอย่างรวดเร็วโดยเฉพาะ อย่างยิ่งหากการเข้าถึงเทคโนโลยี โครงสร้างพื้นฐาน และองค์ความรู้สมัยใหม่มีระดับความแตกต่างกัน ระหว่างกลุ่มประชากรต่างๆ โดยการเปลี่ยนแปลงทางเทคโนโลยีและนวัตกรรมดังกล่าวจะส่งผลต่อทั้งการ จ้างงานและอาชีพที่จะมีรูปแบบและลักษณะงานที่เปลี่ยนไป มีความต้องการแรงงานที่มีสมรรถนะสูงเพิ่ม มากขึ้น หลายอาชีพอาจหายไปจากตลาดงานในปัจจุบันและบางอาชีพจะถูกทดแทนด้วยระบบอัตโนมัติ โดยเฉพาะอาชีพที่ต้องการทักษะระดับต่ำ ก่อให้เกิดความเสี่ยงต่อความมั่นคงและคุณภาพชีวิตของ ประชาชนที่ปรับตัวไม่ทันหรือขาดความรู้และทักษะที่ทันกับยุคสมัยที่เปลี่ยนแปลงไปกระแสโลกาภิวัตน์ที่จะ ทำให้เกิดการพัฒนาย้ายความเป็นเมือง วิถีชีวิตที่เปลี่ยนไปอย่างรวดเร็ว รวมทั้งการเปลี่ยนแปลงทางสภาพ ภูมิอากาศที่อาจจะมีผลกระทบรุนแรงมากยิ่งขึ้น ซึ่งปัจจัยทั้งหมดดังกล่าวจะส่งผลให้ปัญหาความยากจนและ ความเหลื่อมล้ำของประเทศมีความซับซ้อนมากยิ่งขึ้น

จากปัจจัยและแนวโน้มที่คาดว่าจะส่งผลต่อการขับเคลื่อนการพัฒนาประเทศในมิติ ต่างๆข้างต้น เห็นได้ว่าบริบทและสภาพแวดล้อมทั้งภายในและภายนอกประเทศมีแนวโน้มที่จะเปลี่ยนแปลง อย่างรวดเร็ว มีพลวัตสูง และมีความซับซ้อนหลากหลายมิติ ซึ่งจะส่งผลต่ออนาคตการพัฒนาประเทศอย่างมาก ดังนั้น การพัฒนาประเทศจึงจำเป็นต้องมียุทธศาสตร์การพัฒนาที่ครอบคลุมทุกมิติและทุกด้านการ พัฒนาที่เกี่ยวข้อง มีความร่วมมือในลักษณะประชารัฐจากภาคส่วนต่างๆ ในรูปแบบของหุ้นส่วนการพัฒนาที่ เป็นการดำเนินงานอย่างบูรณาการ เนื่องจากทุกมิติการพัฒนามีความเกี่ยวข้องซึ่งกันและกัน โดยประเทศ ไทยจำเป็นต้องมีทรัพยากรมนุษย์ที่มีคุณภาพ มีความรู้ สมรรถนะ และทักษะที่สอดคล้องกับการ เปลี่ยนแปลงต่างๆ สามารถรู้เท่าทันและปรับตัวให้สามารถดำเนินชีวิตได้อย่างมีความสุข มีอาชีพที่มั่นคง สร้างรายได้ ท่ามกลางความเปลี่ยนแปลงกฎเกณฑ์และกติกาใหม่ๆ และมาตรฐานที่สูงขึ้น โดยเฉพาะในโลก ที่มีการเปลี่ยนแปลงอย่างรวดเร็วซึ่งจำเป็นต้องมีการพัฒนาระบบและปัจจัยส่งเสริมต่าง ๆ ที่เกี่ยวข้องไป

พร้อมกัน ทั้งในส่วนของระบบการเรียนการสอน และการพัฒนาทักษะฝีมือที่สอดคล้องกันกับการพัฒนาของคนในแต่ละช่วงวัย ระบบบริการสาธารณะ โครงสร้างพื้นฐาน รวมทั้งการให้ความสำคัญกับการส่งเสริมเทคโนโลยีและนวัตกรรม เพื่อให้ประเทศไทยสามารถยกระดับเป็นเจ้าของเทคโนโลยีและนวัตกรรมก้าวทันโลก จากการพัฒนาต่อยอดการพัฒนาบนพื้นฐานนโยบายไทยแลนด์ ๔.๐ ส่งผลให้เกิดการสร้างห่วงโซ่มูลค่าทางเศรษฐกิจในทั้งภาคอุตสาหกรรม ภาคเกษตรและภาคบริการ กระจายผลประโยชน์จากการพัฒนา ลดปัญหาความเหลื่อมล้ำ และนำไปสู่การเสริมสร้างคุณภาพชีวิตของประชาชนทุกภาคส่วน

นอกจากนี้ ประเทศไทยต้องให้ความสำคัญกับการสร้างสมดุลความมั่นคงด้านพลังงานและอาหาร การรักษาไว้ซึ่งความหลากหลายเชิงนิเวศ การส่งเสริมการดำเนินชีวิตและธุรกิจ และการพัฒนาและขยายความเป็นเมืองที่เติบโตอย่างต่อเนื่องที่เป็นมิตรต่อสิ่งแวดล้อม พร้อมกับการมีข้อกำหนดของรูปแบบและกฎเกณฑ์ที่เกี่ยวข้องกับลักษณะการใช้พื้นที่ที่ชัดเจน ขณะที่การพัฒนาโครงสร้างพื้นฐานและระบบโลจิสติกส์ กฎหมาย ระบบภาษีต้องมีกลยุทธ์การพัฒนาที่สามารถอำนวยความสะดวกและส่งเสริมให้ประเทศมีศักยภาพการแข่งขันที่สูงขึ้น และสามารถใช้จุดแข็งในเรื่องตำแหน่งที่ตั้งทางภูมิศาสตร์ของประเทศให้เกิดประโยชน์ต่อการพัฒนาประเทศมากขึ้น รวมทั้งให้ความสำคัญของการรวมกลุ่มความร่วมมือกับนานาประเทศในระดับภูมิภาคและระดับโลก เพื่อกระชับและสร้างสัมพันธ์ไมตรี เสริมสร้างความสัมพันธ์ทางการทูต ซึ่งจะก่อให้เกิดการสร้างพลังทางเศรษฐกิจและรักษาความมั่นคงของประเทศ โดยจำเป็นต้องสร้างความพร้อมในการที่จะยกระดับมาตรฐานและมีการปฏิบัติให้เป็นไปตามระเบียบกติกาสากลในด้านต่างๆ ขณะเดียวกันประเทศไทยจำเป็นต้องเร่งให้มีการปฏิรูประบบราชการและการเมืองเพื่อให้เกิดการบริหารราชการที่ดีและมีเสถียรภาพทางการเมือง มีการส่งเสริมคนในชาติให้ยึดมั่นสถาบันหลักเป็นศูนย์รวมจิตใจเพื่อให้เกิดความรักความสามัคคี และลดความขัดแย้งภายในประเทศ โดยที่นโยบายการพัฒนาต่างๆ จำเป็นต้องคำนึงถึงความสอดคล้องกับโครงสร้างและลักษณะพฤติกรรมของประชากรที่อาจจะมีความแตกต่างจากปัจจุบันมากขึ้น

ดังนั้น ภายใต้งานไขโครงสร้างประชากร โครงสร้างเศรษฐกิจ สภาพสังคม สภาพภูมิอากาศสิ่งแวดล้อม และปัจจัยการพัฒนาต่างๆ ที่เกี่ยวข้อง ส่งผลให้ประเทศไทยจำเป็นต้องมีการวางแผนการพัฒนาที่รอบคอบและครอบคลุม อย่างไรก็ตาม หลายประเด็นพัฒนาเป็นเรื่องที่ต้องใช้ระยะเวลาในการดำเนินงานเพื่อให้เกิดการปรับตัวซึ่งจะต้องหยั่งรากลึกลงไปถึงการเปลี่ยนแปลงในเชิงโครงสร้างการขับเคลื่อนการพัฒนาให้ประเทศเจริญก้าวหน้าไปในอนาคตจึงจำเป็นต้องกำหนดวิสัยทัศน์ในระยะยาวที่ต้องบรรลุ พร้อมทั้งแนวยุทธศาสตร์หลักในด้านต่างๆ เพื่อเป็นกรอบในการขับเคลื่อนการพัฒนาอย่างบูรณาการบนพื้นฐานประชารัฐเพื่อยกระดับจุดแข็งและจุดเด่นของประเทศ และปรับปรุงแก้ไขจุดอ่อนและจุดด้อยต่างๆ อย่างเป็นระบบ โดยยุทธศาสตร์ชาติจะเป็นเป้าหมายใหญ่ในการขับเคลื่อนประเทศ และถ่ายทอดไปสู่แผนในระดับอื่น ๆ เพื่อนำไปสู่การปฏิบัติทั้งในระดับยุทธศาสตร์ ภารกิจและพื้นที่ ซึ่งรวมถึงพื้นที่พิเศษต่างๆ อาทิ เขตเศรษฐกิจพิเศษชายแดน เขตพัฒนาพิเศษภาคตะวันออกเพื่อให้การพัฒนาประเทศสามารถดำเนินการได้อย่างมั่นคง มั่งคั่ง และ ยั่งยืน

๓. วิสัยทัศน์ประเทศไทย

“ประเทศไทยมีความมั่นคง มั่งคั่ง ยั่งยืน เป็นประเทศพัฒนาแล้ว ด้วยการพัฒนาตามหลักปรัชญาของเศรษฐกิจพอเพียง” หรือเป็นคติพจน์ประจำชาติว่า **“มั่นคง มั่งคั่ง ยั่งยืน”** เพื่อสนองต่อต่อผลประโยชน์แห่งชาติ อันได้แก่ การมีเอกราช อธิปไตย การดำรงอยู่อย่างมั่นคง และยั่งยืนของสถาบันหลักของชาติ และประชาชนจากภัยคุกคามทุกรูปแบบ การอยู่ร่วมกันในชาติอย่างสันติสุขเป็นปึกแผ่น มีความมั่นคงทางสังคม ท่ามกลางพหุสังคมและการมีเกียรติและศักดิ์ศรีของความเป็นมนุษย์ความเจริญเติบโตของชาติ ความเป็นธรรมและความอยู่ดีมีสุขของประชาชน ความยั่งยืนของฐานทรัพยากรธรรมชาติสิ่งแวดล้อม ความมั่นคงทางพลังงานและอาหาร ความสามารถในการรักษาผลประโยชน์ของชาติภายใต้การเปลี่ยนแปลงของสภาวะแวดล้อมระหว่างประเทศ และการอยู่ร่วมกันอย่างสันติประสานสอดคล้องกันด้านความมั่นคงในประชาคมอาเซียนและประชาคมโลกอย่างมีเกียรติและศักดิ์ศรี

ความมั่นคง หมายถึง การมีความมั่นคงปลอดภัยจากภัยและการเปลี่ยนแปลงทั้งภายในประเทศและภายนอกประเทศในทุกระดับ ทั้งระดับประเทศ สังคม ชุมชน ครัวเรือน และปัจเจกบุคคล และมีความมั่นคงในทุกมิติ ทั้งมิติทางการทหาร เศรษฐกิจ สังคม สิ่งแวดล้อม และการเมือง เช่น ประเทศมีความมั่นคงในเอกราชและอธิปไตย มีการปกครองระบอบประชาธิปไตยที่มีพระมหากษัตริย์ทรงเป็นประมุข สถาบันชาติ ศาสนา พระมหากษัตริย์มีความเข้มแข็งเป็นศูนย์กลางและเป็นที่ยึดเหนี่ยวจิตใจของประชาชน มีระบบการเมืองที่มั่นคงเป็นกลไกที่นำไปสู่การบริหารประเทศที่ต่อเนื่องและโปร่งใสตามหลักธรรมาภิบาล สังคมมีความปรองดองและความสามัคคี สามารถผนึกกำลังเพื่อพัฒนาประเทศ ชุมชนมีความเข้มแข็ง ครอบครัวมีความอบอุ่น ประชาชนมีความมั่นคงในชีวิต มีงานและรายได้ที่มั่นคงพอเพียงกับการดำรงชีวิต มีการออมสำหรับวัยเกษียณ ความมั่นคงของอาหาร พลังงาน และน้ำ มีที่อยู่อาศัยและความปลอดภัยในชีวิตทรัพย์สิน

ความมั่งคั่ง หมายถึง ประเทศไทยมีการขยายตัวของเศรษฐกิจอย่างต่อเนื่องและมีความยั่งยืนจนเข้าสู่กลุ่มประเทศรายได้สูง ความเหลื่อมล้ำของการพัฒนาลดลง ประชากรมีความอยู่ดีมีสุขได้รับผลประโยชน์จากการพัฒนาอย่างเท่าเทียมกันมากขึ้น และมีการพัฒนาอย่างทั่วถึงทุกภาคส่วนมีคุณภาพชีวิตตามมาตรฐานขององค์การสหประชาชาติ ไม่มีประชาชนที่อยู่ในภาวะความยากจนเศรษฐกิจในประเทศมีความเข้มแข็งขณะเดียวกันต้องมีความสามารถในการแข่งขันกับประเทศต่างๆทั้งในตลาดโลกและตลาดภายในประเทศเพื่อให้สามารถสร้างรายได้ทั้งจากภายในและภายนอกประเทศตลอดจนมีการสร้างฐานเศรษฐกิจและสังคมแห่งอนาคต เพื่อให้สอดคล้องกับบริบทการพัฒนาที่เปลี่ยนแปลงไป และประเทศไทยมีบทบาทที่สำคัญในเวทีโลก และมีความสัมพันธ์ทางเศรษฐกิจและการค้าอย่างแน่นแฟ้นกับประเทศในภูมิภาคเอเชีย เป็นจุดสำคัญของการเชื่อมโยงในภูมิภาค ทั้งการคมนาคมขนส่ง การผลิต การค้า การลงทุน และการทำธุรกิจ เพื่อให้เป็นพลังในการพัฒนา นอกจากนี้ยังมีความสมบูรณ์ในทุนที่จะสามารถสร้างการพัฒนาต่อเนื่องไปได้ ได้แก่ ทุนมนุษย์ ทุนทางปัญญา ทุนทางการเงิน ทุนที่เป็นเครื่องมือเครื่องจักร ทุนทางสังคม และทุนทรัพยากรธรรมชาติและสิ่งแวดล้อม

ความยั่งยืน หมายถึง การพัฒนาที่สามารถสร้างความเจริญ รายได้ และคุณภาพชีวิตของประชาชนให้เพิ่มขึ้นอย่างต่อเนื่อง ซึ่งเป็นการเจริญเติบโตของเศรษฐกิจที่อยู่บนหลักการใช้ การรักษาและการฟื้นฟูฐานทรัพยากรธรรมชาติอย่างยั่งยืน ไม่ใช่ทรัพยากรธรรมชาติจนเกินพอดี ไม่สร้างมลภาวะต่อสิ่งแวดล้อมจนเกินความสามารถในการรองรับและเยียวยาของระบบนิเวศ การผลิตและการบริโภคเป็นมิตรกับสิ่งแวดล้อม และสอดคล้องกับเป้าหมายการพัฒนาที่ยั่งยืน ทรัพยากรธรรมชาติมีความอุดมสมบูรณ์มากขึ้นและสิ่งแวดล้อมมีคุณภาพดีขึ้น คนมีความรับผิดชอบต่อสังคม มีความเอื้ออาทร เสียสละเพื่อผลประโยชน์ส่วนรวม รัฐบาลมีนโยบาย

ที่มุ่งประโยชน์ส่วนรวมอย่างยั่งยืนและให้ความสำคัญกับการมีส่วนร่วมของประชาชน และทุกภาคส่วนในสังคม ยึดถือและปฏิบัติตามหลักปรัชญาของเศรษฐกิจพอเพียงเพื่อการพัฒนาอย่างสมดุล มีเสถียรภาพ และยั่งยืน

โดยมีเป้าหมายการพัฒนาประเทศ คือ “ประเทศชาติมั่นคง ประชาชนมีความสุข เศรษฐกิจพัฒนาอย่างต่อเนื่อง สังคมเป็นธรรม ฐานทรัพยากรธรรมชาติยั่งยืน” โดยยกระดับศักยภาพของประเทศในหลากหลายมิติ พัฒนาคมนในทุกมิติและในทุกช่วงวัยให้เป็นคนดี เก่ง และมีคุณภาพ สร้างโอกาสและความเสมอภาคทางสังคม สร้างการเติบโตบนคุณภาพชีวิตที่เป็นมิตรกับสิ่งแวดล้อม และมีภาครัฐของประชาชน เพื่อประชาชนและประโยชน์ส่วนรวม โดยการประเมินผลการพัฒนาตามยุทธศาสตร์ชาติ ประกอบด้วย

- ๑) ความอยู่ดีมีสุขของคนไทยและสังคมไทย
- ๒) ชีตความสามารถในการแข่งขัน การพัฒนาเศรษฐกิจ และการกระจายรายได้
- ๓) การพัฒนาทรัพยากรมนุษย์ของประเทศ
- ๔) ความเท่าเทียมและความเสมอภาคของสังคม
- ๕) ความหลากหลายทางชีวภาพ คุณภาพสิ่งแวดล้อม และความยั่งยืนของ

ทรัพยากรธรรมชาติ

- ๖) ประสิทธิภาพการบริหารจัดการและการเข้าถึงการให้บริการของภาครัฐ

๔. ประเด็นยุทธศาสตร์ชาติ

๔.๑ ยุทธศาสตร์ชาติด้านความมั่นคง

- (๑) การรักษาความสงบภายในประเทศ
- (๒) การป้องกันและแก้ไขปัญหาที่มีผลกระทบต่อความมั่นคง
- (๓) การพัฒนาศักยภาพของประเทศให้พร้อมเผชิญภัยคุกคามที่กระทบต่อความมั่นคงของชาติ
- (๔) การบูรณาการความร่วมมือด้านความมั่นคงกับอาเซียนและนานาชาติ รวมถึงองค์กรภาครัฐและที่มิใช่ภาครัฐ
- (๕) การพัฒนากลไกการบริหารจัดการความมั่นคงแบบองค์รวม

๔.๒ ยุทธศาสตร์ชาติด้านการสร้างความสามารถในการแข่งขัน

- (๑) การเกษตรสร้างมูลค่า
- (๒) อุตสาหกรรมและบริการแห่งอนาคต
- (๓) สร้างความหลากหลายด้านการท่องเที่ยว
- ๔.๔ โครงสร้างพื้นฐาน เชื่อมไทย เชื่อมโลก
- (๕) พัฒนาเศรษฐกิจบนพื้นฐานผู้ประกอบการยุคใหม่

๔.๓ ยุทธศาสตร์ชาติด้านการพัฒนาและเสริมสร้างศักยภาพทรัพยากรมนุษย์

- (๑) การปรับเปลี่ยนค่านิยมและวัฒนธรรม
- (๒) การพัฒนาคุณภาพคนตลอดช่วงชีวิต
- (๓) ปฏิรูปกระบวนการเรียนรู้ที่ตอบสนองต่อการเปลี่ยนแปลงในศตวรรษที่ ๒๑
- (๔) การตระหนักถึงพหุปัญญาของมนุษย์ที่หลากหลาย
- (๕) การเสริมสร้างให้คนไทยมีสุขภาวะที่ดี
- (๖) การสร้างสภาพแวดล้อมที่เอื้อต่อการพัฒนาและเสริมสร้างศักยภาพทรัพยากรมนุษย์

(๗) การเสริมสร้างศักยภาพการกีฬาในการสร้างคุณค่าทางสังคมและพัฒนา
ประเทศ

๔.๔ ยุทธศาสตร์ชาติด้านการสร้างโอกาสและความเสมอภาคทางสังคม

- (๑) การลดความเหลื่อมล้ำ สร้างความเป็นธรรมในทุกมิติ
- (๒) การกระจายศูนย์กลางความเจริญทางเศรษฐกิจ สังคม และเทคโนโลยี
- (๓) การเสริมสร้างพลังทางสังคม
- (๔) การเพิ่มขีดความสามารถของชุมชนท้องถิ่นในการพัฒนา การพึ่งตนเองและ
การจัดการตนเอง

สิ่งแวดล้อม

๔.๕ ยุทธศาสตร์ชาติด้านการสร้างการเติบโตบนคุณภาพชีวิตที่เป็นมิตรกับ

- (๑) สร้างการเติบโตอย่างยั่งยืนบนสังคมเศรษฐกิจสีเขียว
- (๒) สร้างการเติบโตอย่างยั่งยืนบนสังคมเศรษฐกิจภาคทะเล
- (๓) สร้างการเติบโตอย่างยั่งยืนบนสังคมที่เป็นมิตรต่อสภาพภูมิอากาศ
- (๔) พัฒนาพื้นที่เมือง ชนบท เกษตรกรรมและอุตสาหกรรมเชิงนิเวศ มุ่งเน้น
ความเป็นเมืองที่เติบโตอย่างต่อเนื่อง
- (๕) พัฒนาความมั่นคงน้ำ พลังงาน และเกษตรที่เป็นมิตรต่อสิ่งแวดล้อม
- (๖) ยกระดับกระบวนการทัศน์เพื่อกำหนดอนาคตประเทศ

๔.๖ ยุทธศาสตร์ชาติด้านการปรับสมดุลและพัฒนาระบบการบริหารจัดการภาครัฐ

- (๑) ภาครัฐที่ยึดประชาชนเป็นศูนย์กลาง ตอบสนองความต้องการ และ
ให้บริการอย่างสะดวกรวดเร็ว โปร่งใส
- (๒) ภาครัฐบริหารงานแบบบูรณาการโดยมียุทธศาสตร์ชาติเป็นเป้าหมายและ
เชื่อมโยงการพัฒนาในทุกระดับ ทุกประเด็น ทุกภารกิจ และทุกพื้นที่
- (๓) ภาครัฐมีขนาดเล็กลง เหมาะสมกับภารกิจ ส่งเสริมให้ประชาชนและทุก
ภาคส่วนมีส่วนร่วมในการพัฒนาประเทศ
- (๔) ภาครัฐมีความทันสมัย
- (๕) บุคลากรภาครัฐเป็นคนดีและเก่ง ยึดหลักคุณธรรม จริยธรรม มีจิตสำนึก
มีความสามารถสูง มุ่งมั่น และเป็นมืออาชีพ
- (๖) ภาครัฐมีความโปร่งใส ปลอดการทุจริตและประพฤติมิชอบ
- (๗) กฎหมายมีความสอดคล้องเหมาะสมกับบริบทต่าง ๆ และมีเท่าที่จำเป็น
- (๘) กระบวนการยุติธรรมเคารพสิทธิมนุษยชนและปฏิบัติต่อประชาชนโดย

เสมอภาค

๑.๒ แผนพัฒนาเศรษฐกิจและสังคมแห่งชาติ ฉบับที่ ๑๒ (พ.ศ. ๒๕๖๐ - ๒๕๖๔)

แผนพัฒนาเศรษฐกิจและสังคมแห่งชาติ ฉบับที่ ๑๒ (พ.ศ. ๒๕๖๐ - ๒๕๖๔) ได้จัดทำขึ้นในช่วงเวลาของการปฏิรูปประเทศและสถานการณ์โลกที่เปลี่ยนแปลงอย่างรวดเร็วและเชื่อมโยงกันใกล้ชิดกันมากขึ้น โดยได้น้อมนำหลัก “ปรัชญาของเศรษฐกิจพอเพียง” มาเป็นปรัชญาทางในการพัฒนาประเทศต่อเนื่องจาก

แผนพัฒนาฯ ฉบับที่ ๙-๑๑ เพื่อเสริมสร้างภูมิคุ้มกันและช่วยให้สังคมไทยสามารถยืนหยัดอยู่ได้อย่างมั่นคง เกิดภูมิคุ้มกัน และมีการบริหารจัดการความเสี่ยงอย่างเหมาะสม ส่งผลให้การพัฒนาประเทศสู่ความสมดุลและยั่งยืน

ในการจัดทำแผนพัฒนาฯ ฉบับที่ ๑๒ ครั้งนี้ สำนักงานคณะกรรมการพัฒนาการเศรษฐกิจและสังคมแห่งชาติ (สศช.) ได้จัดทำบนพื้นฐานของกรอบยุทธศาสตร์ชาติ ๒๐ ปี (พ.ศ. ๒๕๖๐ – ๒๕๗๙) ซึ่งเป็นแผนหลักของการพัฒนาประเทศ และเป้าหมายการพัฒนาที่ยั่งยืน (Sustainable Development Goals: SDGs) รวมทั้งการปรับโครงสร้างประเทศไทยไปสู่ประเทศไทย ๔.๐ ตลอดจนประเด็นการปฏิรูปประเทศ นอกจากนี้ ได้ให้ความสำคัญกับการมีส่วนร่วมของภาคีการพัฒนาทุกภาคส่วน ทั้งในระดับกลุ่มอาชีพ ระดับภาค และระดับประเทศในทุกขั้นตอนของแผนฯ อย่างกว้างขวางและต่อเนื่อง เพื่อร่วมกันกำหนดวิสัยทัศน์และ ทิศทางการพัฒนาประเทศ รวมทั้งร่วมจัดทำรายละเอียดยุทธศาสตร์ของแผนฯ เพื่อมุ่งสู่ “ความมั่นคง มั่งคั่ง และยั่งยืน”

การพัฒนาประเทศในระยะแผนพัฒนาฯ ฉบับที่ ๑๒ จึงเป็นจุดเปลี่ยนที่สำคัญในการเชื่อมต่อกับยุทธศาสตร์ชาติ ๒๐ ปี ในลักษณะการแปลงยุทธศาสตร์ระยะยาวสู่การปฏิบัติ โดยในแต่ละยุทธศาสตร์ของแผนพัฒนาฯ ฉบับที่ ๑๒ ได้กำหนดประเด็นการพัฒนา พร้อมทั้งแผนงาน/โครงการสำคัญที่ต้องดำเนินการให้เห็นผลเป็นรูปธรรมในช่วง ๕ ปีแรกของการขับเคลื่อนยุทธศาสตร์ชาติ เพื่อเตรียมความพร้อมคน สังคม และระบบเศรษฐกิจของประเทศให้สามารถปรับตัวรองรับผลกระทบจากการเปลี่ยนแปลงได้อย่างเหมาะสม ขณะเดียวกันยังได้กำหนดแนวคิดและกลไกการขับเคลื่อนและติดตามประเมินผลที่ชัดเจน เพื่อกำกับให้การพัฒนาเป็นไปอย่างมีทิศทางและเกิดประสิทธิภาพ นำไปสู่การพัฒนาเพื่อประโยชน์สุขที่ยั่งยืนของสังคมไทย

๑. ภาพรวมการพัฒนาในช่วงแผนพัฒนาฯ ฉบับที่ ๑๒

๑.๑ หลักการ

๑.๒ จุดเปลี่ยนสำคัญในแผนพัฒนาเศรษฐกิจและสังคมฉบับที่ ๑๒

๑.๓ ประเด็นการพัฒนาหลักที่สำคัญในช่วงแผนพัฒนาฯ ฉบับที่ ๑๒

๒. การประเมินสภาพแวดล้อมการพัฒนาประเทศ

๒.๑ สถานการณ์และแนวโน้มภายนอก

๒.๒ สถานการณ์และแนวโน้มภายใน

๓. วัตถุประสงค์และเป้าหมายการพัฒนาในช่วงแผนพัฒนาฯ ฉบับที่ ๑๒

๓.๑. วัตถุประสงค์

๓.๒. เป้าหมายรวม

๔. ยุทธศาสตร์การพัฒนาประเทศ

ยุทธศาสตร์ในแผนพัฒนาฯ ฉบับที่ ๑๒ มีทั้งหมด ๑๐ ยุทธศาสตร์ โดยมี ๖ ยุทธศาสตร์ตามกรอบยุทธศาสตร์ชาติ ๒๐ ปี และอีก ๔ ยุทธศาสตร์ที่เป็นปัจจัยสนับสนุน ดังนี้

๔.๑ ยุทธศาสตร์การเสริมสร้างและพัฒนาศักยภาพทุนมนุษย์

๔.๒ ยุทธศาสตร์การสร้างความเป็นธรรมและลดความเหลื่อมล้ำในสังคม

๔.๓ ยุทธศาสตร์การสร้างความเข้มแข็งทางเศรษฐกิจและแข่งขันได้อย่างยั่งยืน

๔.๔ ยุทธศาสตร์การเติบโตที่เป็นมิตรกับสิ่งแวดล้อมเพื่อการพัฒนาที่ยั่งยืน

๔.๕ ยุทธศาสตร์การเสริมสร้างความมั่นคงแห่งชาติเพื่อการพัฒนาประเทศสู่ความมั่งคั่ง

และยั่งยืน

๔.๖ ยุทธศาสตร์การบริหารจัดการในภาครัฐ การป้องกันการทุจริตประพฤติมิชอบ และ

ธรรมาภิบาลในสังคมไทย

- ๔.๗ ยุทธศาสตร์การพัฒนาโครงสร้างพื้นฐานและระบบโลจิสติกส์
- ๔.๘ ยุทธศาสตร์การพัฒนาวิทยาศาสตร์ เทคโนโลยี วิจัย และนวัตกรรม
- ๔.๙ ยุทธศาสตร์การพัฒนาภาค เมือง และพื้นที่เศรษฐกิจ
- ๔.๑๐ ยุทธศาสตร์ความร่วมมือระหว่างประเทศเพื่อการพัฒนา
- ๕. การขับเคลื่อนแผนพัฒนาฯ ฉบับที่ ๑๒ สู่การปฏิบัติ
 - ๕.๑ หลักการ
 - ๕.๒ แนวทางขับเคลื่อนแผนพัฒนาฯ ฉบับที่ ๑๒
 - ๕.๓ การติดตามประเมินผลแผนพัฒนาฯ ฉบับที่ ๑๒

๑.๓ แผนพัฒนาภาค/แผนพัฒนากลุ่มจังหวัด/แผนพัฒนาจังหวัด

➔ แผนพัฒนาภาคตะวันออกเฉียงเหนือ พ.ศ. ๒๕๖๐ – ๒๕๖๕ ฉบับทบทวน

๑. สภาพทั่วไป

๑.๑ **ที่ตั้ง** ภาคตะวันออกเฉียงเหนือ ตั้งอยู่ระหว่างละติจูด ๑๔°๗' ถึง ๑๘°๒๗' เหนือ และลองจิจูด ๑๐๐°๕๔' ถึง ๑๐๕°๓๗' ตะวันออก ตั้งอยู่ในตำแหน่งศูนย์กลางของอนุภูมิภาคแม่น้ำโขง โดยมีอาณาเขตติดต่อกับสาธารณรัฐประชาธิปไตยประชาชนลาว ด้านตะวันออกและด้านเหนือ มีแม่น้ำโขงเป็นเส้นกั้นพรมแดน และด้านใต้ ติดต่อราชอาณาจักรกัมพูชา โดยมีเทือกเขาพนมดงรัก กั้นพรมแดน

๑.๒ **พื้นที่และลักษณะภูมิประเทศ** มีพื้นที่รวม ๑๐๕.๕๓ ล้านไร่ ลักษณะภูมิประเทศเป็นที่ราบสูง มีความลาดเอียงไปทางตะวันออก มีลักษณะคล้ายกระทะ แบ่งเป็น ๒ เขตใหญ่ ได้แก่ บริเวณแอ่งที่ราบโคราช อยู่บริเวณที่ราบลุ่มแม่น้ำมูลและชี ลักษณะเป็นที่ราบสูงสลับกับเนินเขา และบริเวณแอ่งสกลนคร อยู่ทาง ตอนเหนือของภาค ตั้งแต่แนวเขาภูพานไปจนถึงแม่น้ำโขง เทือกเขาที่แบ่งระหว่างแอ่งโคราชและแอ่งสกลนคร ได้แก่ เทือกเขาภูพาน

๑.๓ **ภูมิอากาศ** มีอากาศร้อนชื้นสลับกับแล้ง แบ่งเป็น ๓ ฤดู คือ ฤดูร้อน ช่วงเดือนกุมภาพันธ์-พฤษภาคม อากาศจะร้อนและแห้งแล้งมาก จังหวัดที่มีอุณหภูมิสูงสุด คือ อุตรดิตถ์ ฤดูฝน ช่วงเดือนพฤษภาคม-ตุลาคม ได้รับอิทธิพลของลมมรสุมตะวันตกเฉียงใต้ ทำให้มีฝนตกเป็นบริเวณกว้าง แต่มีแนวเทือกเขาตงพญาเย็นและสันกำแพง กั้นลมฝนจากมรสุมตะวันตกเฉียงใต้ ส่งผลให้พื้นที่แอ่งโคราช ซึ่งเป็นเขตเงาฝน จึงมีสภาพแห้งแล้งกว่าแอ่งสกลนคร จังหวัดที่มีฝนตกมากที่สุด คือ นครพนม ฝนตกน้อยที่สุด คือ นครราชสีมา ฤดูหนาว ช่วงเดือน พฤศจิกายน-กุมภาพันธ์ อากาศหนาวเย็น ได้รับอิทธิพลของลมมรสุมตะวันออกเฉียงเหนือจากประเทศจีน จังหวัดที่มีอุณหภูมิต่ำสุด คือ จังหวัดเลย

๑.๔ **การใช้ประโยชน์ที่ดิน** ในปี ๒๕๕๙ มีพื้นที่รวม ๑๐๕.๕๓ ล้านไร่ จำแนกเป็นพื้นที่ป่าไม้ ๑๕.๖๖ ล้านไร่ หรือร้อยละ ๑๔.๙ พื้นที่ทำการเกษตร ๖๓.๘๗ ล้านไร่ หรือร้อยละ ๖๐.๕ และพื้นที่ใช้ประโยชน์อื่นๆ ๒๖.๐๒ ล้านไร่ หรือร้อยละ ๒๔.๗ ของพื้นที่ภาค

๑.๕ ทรัพยากรธรรมชาติ

๑.๕.๑ **ดิน** สภาพดินเป็นดินทรายไม่อุ้มน้ำ ทำให้ขาดแคลนน้ำ และขาดธาตุอาหาร ไตดินมีเกลือหิน ทำให้ดินเค็ม จึงมีข้อจำกัดต่อการใช้ที่ดินเพื่อการเกษตร

๑.๕.๒ แหล่งน้ำ มีลุ่มน้ำขนาดใหญ่ ๓ ลุ่มได้แก่ แม่น้ำชี มีความยาวประมาณ ๗๖๕ กิโลเมตร ยาวที่สุดในประเทศไทย มีต้นน้ำที่ทิวเขาเพชรบูรณ์ และไหลไปรวมกับแม่น้ำมูลที่จังหวัดอุบลราชธานี แม่น้ำมูล มีความยาวประมาณ ๖๔๑ กิโลเมตร ต้นน้ำอยู่ที่เทือกเขาสันกำแพงแล้วไหลลงสู่แม่น้ำโขงที่จังหวัดอุบลราชธานี นอกจากนี้ยังมีลำน้ำสาขาย่อย ได้แก่ ลำปาว ลำน้ำอุบล ลำน้ำสงคราม ลำเสียว ลำน้ำเลย ลำน้ำพอง และลำตะคอง รวมทั้งแหล่งน้ำธรรมชาติขนาดใหญ่ ที่กระจายอยู่ในพื้นที่ เช่น หนองหาร (สกลนคร) และ บึงละหาน (ชัยภูมิ) นอกจากนี้ยังมีแหล่งน้ำบาดาล มีปริมาณน้ำในเกณฑ์เฉลี่ย ๕-๑๐ ลูกบาศก์เมตรต่อชั่วโมง ที่ความลึกของบ่อประมาณ ๓๐ เมตร คุณภาพของน้ำบาดาลมีตั้งแต่เค็มจัด กร่อย และจืด เนื่องจากพื้นที่ในแอ่งโคราชและแอ่งสกลนครจะรองรับด้วยหินเกลือ หากเจาะน้ำบาดาลลึกเกินไปอาจจะพบน้ำเค็ม

๑.๕.๓ ป่าไม้ ในปี ๒๕๖๐ ภาคตะวันออกเฉียงเหนือมีพื้นที่ป่าไม้ จำนวน ๑๕.๖๖ ล้านไร่ คิดเป็นร้อยละ ๑๔.๙ ของพื้นที่ภาค หรือร้อยละ ๑๕.๓ ของพื้นที่ป่าไม้ทั้งประเทศ ซึ่งยังต่ำกว่าค่าเป้าหมาย ในการรักษาสมดุลของระบบนิเวศที่จะต้องมียพื้นที่ป่าไม้ร้อยละ ๔๐ ของพื้นที่ ส่วนใหญ่มีลักษณะเป็นป่าเบญจพรรณ

๒. โครงข่ายคมนาคมขนส่งและการบริการสาธารณูปโภค

๒.๑ โครงข่ายถนน เชื่อมโยงกับโครงข่ายหลักของประเทศและเชื่อมโยงสู่ประเทศเพื่อนบ้าน สปป.ลาว กัมพูชา และสามารถเชื่อมโยงไปยังเวียดนามและจีนตอนใต้

๒.๑.๑ ทางหลวงแผ่นดินหมายเลข ๒ (ถนนมิตรภาพ)

๒.๑.๒ เส้นทางแนวระเบียงเศรษฐกิจตะวันออก-ตะวันตก

๒.๑.๓ เส้นทางใหม่เศรษฐกิจตะวันออก-ตะวันตก ๒

๒.๒ รถไฟ

๒.๓ สนามบิน

๒.๔ ด้านชายแดน

๒.๕ แผนงานพัฒนาโครงสร้างพื้นฐานขนาดใหญ่ที่อยู่ระหว่างดำเนินการในภาค ได้แก่ รถไฟความเร็วสูง (ช่วงกรุงเทพฯ-นครราชสีมา ช่วงนครราชสีมา-หนองคาย) รถไฟทางคู่ (ช่วงชุมทางถนนจิระ-ขอนแก่น ช่วงขอนแก่น-หนองคาย ช่วงจิระ-อุบลราชธานี) ทางหลวงพิเศษระหว่างเมืองและทางพิเศษ (ช่วงบางปะอิน-นครราชสีมา ช่วงระยองเศรษฐกิจ EWEC ด้านตะวันออก)

๒.๖ บริการสาธารณูปโภค

๒.๖.๑ ไฟฟ้า

๒.๖.๒ ประปา

๓. สภาพเศรษฐกิจและรายได้

๓.๑ ภาพรวมเศรษฐกิจ

๓.๒ เศรษฐกิจรายสาขา

๓.๓ เศรษฐกิจระดับครัวเรือน

๔. ประชากรและสังคม

๔.๑ ประชากร

จำนวนประชากรของภาคมากที่สุดของประเทศ ปี ๒๕๖๐ มีจำนวนประชากร ๒๑.๙๘ ล้านคน หรือร้อยละ ๓๓.๒ ของประเทศ เพิ่มขึ้นจาก ๒๑.๖๙ ล้านคน ในปี ๒๕๕๕ และมีอัตราการเพิ่มขึ้นของประชากรในช่วงปี ๒๕๕๕-๒๕๕๐ โดยเฉลี่ยร้อยละ ๐.๓๑ ต่ำกว่าประเทศที่มีอัตราการเพิ่มเฉลี่ยร้อยละ ๐.๕๔

โดยจังหวัดนครราชสีมา มีประชากรมากที่สุด ๒.๕๘ ล้านคน รองลงมา คือ จังหวัดอุบลราชธานี มีประชากร ๑.๘๑ ล้านคน และจังหวัดขอนแก่น มีประชากร ๑.๗๖ ล้านคน คิดเป็นร้อยละ ๑๒.๐ ๘.๕ และ ๘.๒ ของประชากรภาค ตามลำดับ

๔.๒ แรงงาน

แรงงานส่วนใหญ่มีความรู้ระดับประถมศึกษา แรงงานระดับอาชีวะมีสัดส่วนน้อยมาก ในปี ๒๕๖๐ มีกำลังแรงงาน ๙.๖๓ ล้านคน ส่วนใหญ่อยู่ในภาคเกษตร ร้อยละ ๕๐.๗๗ ของกำลังแรงงาน ของภาค จำนวนแรงงานที่มีความรู้ระดับประถมลดลง จากร้อยละ ๕๗.๘ ในปี ๒๕๕๕ เป็นร้อยละ ๕๖.๔๘ ในปี ๒๕๖๐ มีความรู้ระดับมัธยมต้น เพิ่มขึ้นจากร้อยละ ๑๖.๐๒ ในปี ๒๕๕๕ เป็นร้อยละ ๑๗.๙ ในปี ๒๕๖๐ ระดับมัธยมปลาย เพิ่มขึ้นจากร้อยละ ๑๑.๘๗ ในปี ๒๕๕๕ เป็นร้อยละ ๑๑.๙๖ ในปี ๒๕๖๐ แรงงานระดับอาชีวะเพิ่มขึ้นเล็กน้อยจากร้อยละ ๒.๐๗ ในปี ๒๕๕๕ เป็นร้อยละ ๒.๐๙ ในปี ๒๕๖๐ ระดับอุดมศึกษา เพิ่มขึ้นจากร้อยละ ๗.๐๕ ในปี ๒๕๕๕ เป็นร้อยละ ๙.๕๖ ในปี ๒๕๖๐

๔.๓ การศึกษา

สถาบันการศึกษามีทุกระดับ โดยระดับอุดมศึกษามี ๕๓ แห่ง ครอบคลุมเกือบทุกจังหวัด แยกเป็นมหาวิทยาลัยของรัฐ ๓๖ แห่ง เอกชน ๑๐ แห่ง และสถาบันวิทยาลัยชุมชน ๗ แห่ง ในจำนวนนี้เป็นสถาบันวิจัย ๑๒ แห่ง ซึ่งมากที่สุดในประเทศ

๔.๔ สาธารณสุข

มีสถานบริการสาธารณสุขให้บริการครอบคลุมทั่วถึงทุกพื้นที่ ในปี ๒๕๖๐ มีจำนวนโรงพยาบาลรัฐบาล ๓๒๓ แห่ง ได้แก่ โรงพยาบาลชุมชน (รพช.) ๒๙๑ แห่ง โรงพยาบาลทั่วไป (รพท.) ๒๓ แห่ง โรงพยาบาลศูนย์ (รพศ.) ๙ แห่ง และโรงพยาบาลส่งเสริมสุขภาพตำบล (รพ.สต.) จำนวน ๓,๔๗๗ แห่ง

๕. ทรัพยากรธรรมชาติ สิ่งแวดล้อม และภัยพิบัติ

๕.๑ สถานการณ์ด้านทรัพยากรธรรมชาติและสิ่งแวดล้อม

ทรัพยากรป่าไม้มีแนวโน้มลดลง ในปี ๒๕๖๐ ภาคตะวันออกเฉียงเหนือมีพื้นที่ป่าไม้ จำนวน ๑๕.๖๖ ล้านไร่ คิดเป็นร้อยละ ๑๔.๙ ของพื้นที่ภาค หรือร้อยละ ๑๕.๓ ของพื้นที่ป่าไม้ทั้งประเทศ ในช่วงปี ๒๕๕๖-๒๕๖๐ มีอัตราการเปลี่ยนแปลงของพื้นที่ป่าไม้ของภาคลดลงเฉลี่ยร้อยละ ๐.๒๔ เนื่องจากการบุกรุกพื้นที่ป่าไม้เพื่อการเกษตรที่เพิ่มมากขึ้น โดยจังหวัดที่มีพื้นที่ป่าไม้ต่อพื้นที่จังหวัดมากที่สุดได้แก่ จังหวัดมุกดาหาร รองลงมาคือ จังหวัดชัยภูมิ จังหวัดเลย และจังหวัดอุบลราชธานี

๕.๒ สถานการณ์ด้านภัยพิบัติ

การเกิดไฟป่ามีแนวโน้มเพิ่มขึ้น ในช่วงปี ๒๕๕๖-๒๕๖๐ มีจำนวนการเกิดไฟป่าเพิ่มขึ้นเฉลี่ยร้อยละ ๘.๘ โดยปี ๒๕๖๐ เกิดไฟไหม้ป่า จำนวน ๘๗๘ ครั้ง พื้นที่ถูกไฟไหม้ ๙,๖๘๗ ไร่ ลดลงจาก ปี ๒๕๕๖ ที่มีจำนวน ๑,๕๗๔ ครั้ง และจำนวนพื้นที่ป่าถูกไฟไหม้ ๑๙,๖๒๒ ไร่ ซึ่งเป็นปีที่เกิดไฟไหม้ป่ามากที่สุด โดยในระหว่างปี ๒๕๕๖-๒๕๖๐ เกิดไฟไหม้ป่าเฉลี่ย ๑,๒๖๘.๘ ครั้งต่อปี คิดเป็นพื้นที่ที่ถูกไฟไหม้เฉลี่ย ๑๘,๗๔๑.๒ ไร่ต่อปี

๖. สภาวะแวดล้อม

๖.๑ จุดแข็ง

๖.๒ จุดอ่อน

๖.๓ โอกาส

๖.๔ ภัยคุกคาม

๗. ปัญหาและประเด็นท้าทาย

๘. แนวคิดและทิศทางการพัฒนา

ภาคตะวันออกเฉียงเหนือมีปัญหาพื้นฐานด้านการขาดแคลนน้ำ ดินคุณภาพต่ำ ประสบ อุทกภัยและ ภัยแล้งซ้ำซาก คนมีปัญหาดังในด้านความยากจน และมีปัญหาภาวะทุพโภชนาการ แต่มีความพร้อม ด้านสถาบันการศึกษาและสถาบันวิจัย ดังนั้น การพัฒนาเศรษฐกิจและสังคมภาคตะวันออกเฉียงเหนือ ไปสู่ความ “มั่นคง มั่งคั่ง ยั่งยืน” จำเป็นจะต้องแก้ไขปัญหาดังกล่าวไปกับการพัฒนาการวิจัยเพื่อใช้ความรู้ เทคโนโลยี นวัตกรรม และความคิดสร้างสรรค์ในการเสริมสร้างความเข้มแข็งของเศรษฐกิจภายในภาคให้มีการเจริญเติบโตได้อย่างเต็มศักยภาพ พร้อมทั้งการแสวงหาโอกาสการนำความรู้ เทคโนโลยีและนวัตกรรมจากภายนอกมาช่วย ขับเคลื่อน โดยการใช้ประโยชน์จากโครงการพัฒนาโครงสร้างพื้นฐานด้านคมนาคมขนส่งขนาดใหญ่ที่เชื่อมโยงภาค ตะวันออกเฉียงเหนือกับโครงข่ายระบบการคมนาคมขนส่งและพื้นที่เศรษฐกิจหลักของประเทศ รวมทั้งการใช้ ประโยชน์จากการเชื่อมโยงและข้อตกลงกับประเทศเพื่อนบ้านในกลุ่ม อนุภูมิภาคลุ่มแม่น้ำโขงที่กำลังมีการ เจริญเติบโตอย่างรวดเร็วมาเสริมสร้างกิจกรรมการพัฒนาใหม่ ๆ ให้แก่ภาค เพื่อให้มีอัตราการเติบโตที่สูงเพียงพอ ต่อการลดความเหลื่อมล้ำกับพื้นที่ส่วนอื่นๆ ของประเทศได้ ในระยะยาว

๘.๑ เป้าหมายเชิงยุทธศาสตร์ : พัฒนาอีสานสู่มิติใหม่ให้เป็น “ศูนย์กลาง เศรษฐกิจของอนุภูมิภาค ลุ่มแม่น้ำโขง”

๘.๒ วัตถุประสงค์

๘.๒.๑ เพื่อแก้ปัญหาปัจจัยพื้นฐานด้านน้ำและดิน ให้เอื้อต่อการประกอบอาชีพ การดำรงชีพ และการพัฒนาเศรษฐกิจของภาค

๘.๒.๒ เพื่อดูแลช่วยเหลือคนจน ผู้ด้อยโอกาส และผู้สูงอายุ ให้มีคุณภาพชีวิตที่ ดี พึ่งพาตนเอง พึ่งพาครอบครัว และพึ่งพากันในชุมชนได้

๘.๒.๓ เพื่อยกระดับการผลิตและการสร้างมูลค่าเพิ่มโดยใช้ความรู้ เทคโนโลยี และนวัตกรรม สนับสนุนให้การเติบโตทางเศรษฐกิจของภาคไม่ต่ำกว่าระดับประเทศ

๘.๒.๔ เพื่อเชื่อมโยงห่วงโซ่มูลค่าของระบบเศรษฐกิจภาคเข้ากับระบบ เศรษฐกิจของประเทศ และภูมิภาคเอเชียตะวันออกเฉียงใต้

๘.๒.๕ เพื่อพัฒนาภาคตะวันออกเฉียงเหนือเป็นศูนย์กลางเศรษฐกิจของอนุ ภูมิภาคลุ่มแม่น้ำโขง และมีบทบาทสนับสนุนประเทศเป็นศูนย์กลางภูมิภาคเอเชียตะวันออกเฉียงใต้

๘.๓ เป้าหมาย

๘.๓.๑ อัตราการเจริญเติบโตทางเศรษฐกิจของภาคตะวันออกเฉียงเหนือ ขยายตัวเพิ่มขึ้น

๘.๓.๒ สัมประสิทธิ์ความไม่เสมอภาค (Gini Coefficient) ในการกระจาย รายได้ภาคตะวันออกเฉียงเหนือลดลง

๘.๔ ตัวชี้วัดและค่าเป้าหมาย

ตัวชี้วัด	ค่าฐาน	ค่าเป้าหมาย				
		๒๕๖๒	๒๕๖๓	๒๕๖๔	๒๕๖๕	๒๕๖๒-๒๕๖๕
อัตราการเจริญเติบโตทางเศรษฐกิจของภาคตะวันออกเฉียงเหนือ	๘๙๒,๖๗๖ ล้านบาท (ปี ๒๕๕๙)	ขยายตัว ไม่ต่ำกว่า ร้อยละ ๓.๕	ขยายตัว ไม่ต่ำกว่า ร้อยละ ๓.๕	ขยายตัว ไม่ต่ำกว่า ร้อยละ ๓.๕	ขยายตัว ไม่ต่ำกว่า ร้อยละ ๓.๕	ขยายตัวเฉลี่ย ร้อยละ ๓.๕ ต่อปี
สัมประสิทธิ์ความไม่เสมอภาค (Gini Coefficient) ในการกระจายรายได้ภาคตะวันออกเฉียงเหนือ	๐.๔๔๖ (ปี ๒๕๖๐)	ลดลงต่ำกว่า ๐.๔๔๖	ลดลงต่ำกว่า ๐.๔๔๖	ลดลงต่ำกว่า ๐.๔๔๖	ลดลงต่ำกว่า ๐.๔๔๖	ลดลงต่ำกว่า ๐.๔๔๖

๘.ยุทธศาสตร์

๘.๕.๑ ยุทธศาสตร์ที่ ๑ บริหารจัดการน้ำให้เพียงพอต่อการพัฒนาเศรษฐกิจและคุณภาพชีวิตอย่างยั่งยืน

๘.๕.๒ ยุทธศาสตร์ที่ ๒ แก้ไขปัญหาความยากจนและพัฒนาคุณภาพชีวิตผู้มีรายได้น้อยเพื่อลดความเหลื่อมล้ำทางสังคม

๘.๕.๓ ยุทธศาสตร์ที่ ๓ สร้างความเข้มแข็งของฐานเศรษฐกิจภายในควบคู่กับการแก้ปัญหาทรัพยากรธรรมชาติและสิ่งแวดล้อม

๘.๕.๔ ยุทธศาสตร์ที่ ๔ พัฒนาการท่องเที่ยวเชิงบูรณาการ

๘.๕.๕ ยุทธศาสตร์ที่ ๕ ใช้โอกาสจากการพัฒนาโครงข่ายคมนาคมขนส่งที่เชื่อมโยงพื้นที่เศรษฐกิจหลักภาคกลางและพื้นที่ระเบียงเศรษฐกิจภาคตะวันออก (EEC) เพื่อพัฒนาเมือง และพื้นที่เศรษฐกิจใหม่ๆ ของภาค

๘.๕.๖ ยุทธศาสตร์ที่ ๖ พัฒนาความร่วมมือและใช้ประโยชน์จากข้อตกลงกับประเทศ เพื่อนบ้านในการสร้างความเข้มแข็งทางเศรษฐกิจตามแนวชายแดนและแนวระเบียงเศรษฐกิจ

➔ แผนพัฒนากลุ่มจังหวัดภาคตะวันออกเฉียงเหนือตอนกลาง (กาฬสินธุ์

ขอนแก่น มหาสารคาม ร้อยเอ็ด)

วิสัยทัศน์

“นวัตกรรมนำ เกษตรกรรมยั่งยืน อุตสาหกรรมเกษตร เชื่อมโยงการบริการ การท่องเที่ยว ระบบโลจิสติกส์และระบบราง”

ยุทธศาสตร์

ตัวชี้วัดรวม

- ๑) ร้อยละที่เพิ่มขึ้นของผลิตภัณฑ์มวลรวมกลุ่มจังหวัด
- ๒) ร้อยละที่เพิ่มขึ้นของรายได้จากการท่องเที่ยวจังหวัด

ประเด็นการพัฒนากลุ่มจังหวัด

ประเด็นการพัฒนาที่ ๑ : การพัฒนาศักยภาพการผลิตการเกษตรและ อุตสาหกรรมการเกษตรให้สามารถแข่งขันได้อย่างยั่งยืน

๑) วัตถุประสงค์

- ๑.๑ สร้างมูลค่าเพิ่มให้กับภาคการเกษตร
- ๑.๒ เพิ่มคุณภาพผลผลิตทางการเกษตร และอุตสาหกรรมเกษตรให้ได้มาตรฐาน

๒) เป้าหมายและตัวชี้วัด

- ๒.๑ ร้อยละของมูลค่าผลิตภัณฑ์มวลรวมภาคการเกษตรที่เพิ่มขึ้น ร้อยละ ๒
- ๒.๒ จำนวนพื้นที่เกษตรกรรมยั่งยืน ๑,๓๓๔,๐๐๐ ไร่
- ๒.๓ ร้อยละของมูลค่าผลิตภัณฑ์มวลรวมภาคอุตสาหกรรมที่เพิ่มขึ้น ร้อยละ ๒

๓) แนวทางการพัฒนา

- ๓.๑ เพิ่มประสิทธิภาพการบริหารจัดการน้ำเพื่อการพัฒนาที่ยั่งยืน
- ๓.๒ เพิ่มประสิทธิภาพและมาตรฐานการผลิตสินค้าเกษตร
- ๓.๓ พัฒนาและสร้างมูลค่าเพิ่มสินค้าเกษตรและพืชเศรษฐกิจหลัก
- ๓.๔ พัฒนาศักยภาพตลาดสินค้าทางการเกษตร

ประเด็นการพัฒนาที่ ๒ : การพัฒนาขีดความสามารถทางการแข่งขันด้านการค้า การบริการระบบโลจิสติกส์และระบบราง

๑) วัตถุประสงค์

- ๑.๑ เพิ่มมูลค่าการค้าและการบริการกลุ่มจังหวัด
- ๑.๒ เพิ่มผลิตภาพแรงงานในกลุ่มจังหวัด
- ๑.๓ พัฒนาระบบโลจิสติกส์และระบบรางในกลุ่มจังหวัด

๒) เป้าหมายและตัวชี้วัด

- ๒.๑ ร้อยละที่เพิ่มขึ้นของมูลค่าผลิตภัณฑ์มวลรวมภาคการค้าและการบริการของกลุ่มจังหวัด ร้อยละ ๒
- ๒.๒ ร้อยละที่เพิ่มขึ้นของผลิตภาพแรงงาน ร้อยละ ๓

๓) แนวทางการพัฒนา

- ๓.๑ พัฒนาศักยภาพ SMEs และเครือข่ายผู้ประกอบการอย่างบูรณาการ
- ๓.๒ พัฒนาและเชื่อมโยงโครงข่ายคมนาคมเพื่อเพิ่มประสิทธิภาพระบบโลจิสติกส์และระบบราง
- ๓.๓ พัฒนาคุณภาพฝีมือแรงงานและเพิ่มทักษะแก่ผู้ประกอบการ
- ๓.๔ พัฒนาระบบการตลาดผลิตภัณฑ์กลุ่มจังหวัด

ประเด็นการพัฒนาที่ ๓ : การเพิ่มศักยภาพการท่องเที่ยวอย่างครบวงจร

๑) วัตถุประสงค์

- ๑.๑ เพิ่มจำนวนนักท่องเที่ยวกลุ่มจังหวัด
- ๑.๒ เพิ่มรายได้จากการท่องเที่ยวและผลิตภัณฑ์ที่เกี่ยวข้อง
- ๑.๓ จำนวนการพัฒนาแหล่งท่องเที่ยวเพิ่มขึ้น

๒) เป้าหมายและตัวชี้วัด

- ๒.๑ ร้อยละที่เพิ่มขึ้นของรายได้จากการท่องเที่ยวกลุ่มจังหวัด ร้อยละ ๕

- ๒.๒ ร้อยละที่เพิ่มขึ้นของมูลค่าจำนวนนักท่องเที่ยวกลุ่มจังหวัด ร้อยละ ๕
 ๒.๓ ร้อยละที่เพิ่มขึ้นของมูลค่าจากการจำหน่ายผลิตภัณฑ์ชุมชน ร้อยละ ๕

๓) แนวทางการพัฒนา

- ๓.๑ พัฒนาศักยภาพแหล่งท่องเที่ยวและเชื่อมโยงกับผลิตภัณฑ์ชุมชน
 ๓.๒ พัฒนาเครือข่ายอุตสาหกรรมการท่องเที่ยวและบริการ
 ๓.๓ ส่งเสริมกิจกรรมและประชาสัมพันธ์การท่องเที่ยวกลุ่มจังหวัด
 ๓.๔ พัฒนาและยกระดับผลิตภัณฑ์ชุมชนให้ได้มาตรฐานและใหม่ให้เป็นศูนย์กลางแฟชั่นผ้าไหมนานาชาติ

➔ 2.3 เป้าหมายการพัฒนาจังหวัด

แผนพัฒนาจังหวัดขอนแก่น พ.ศ. 2561 – 2565

(ฉบับทบทวน พ.ศ. 2563)

เป้าหมายการพัฒนา “มหานครน่าอยู่ มุ่งสู่เมืองนวัตกรรม ศูนย์กลางเชื่อมโยงอนุภูมิภาคลุ่มน้ำโขง”
พันธกิจ

1. พัฒนาให้เป็นเมืองน่าอยู่อย่างยั่งยืน สำหรับคนทุกกลุ่มในสังคม
2. พัฒนาขีดความสามารถทางการแข่งขันเพื่อยกระดับมาตรฐานสินค้าและบริการให้ตรงกับความต้องการของตลาดและเชื่อมโยงกับอนุภูมิภาคลุ่มน้ำโขง
3. ส่งเสริมการพัฒนาด้านนวัตกรรม และเทคโนโลยี สู่การเป็น Smart City และ MICE City

ตัวชี้วัดความสำเร็จตามเป้าหมายการพัฒนาจังหวัด

1. อัตราการขยายตัวมูลค่าผลิตภัณฑ์มวลรวมจังหวัดเพิ่มขึ้น ร้อยละ 3
2. พัฒนาเมืองศูนย์กลางของจังหวัดให้เป็นเมืองน่าอยู่
3. ยกระดับคุณภาพชีวิตของประชาชน และสร้างความมั่นคงทางสังคม
4. อนุรักษ์ ฟื้นฟู ทรัพยากรธรรมชาติและสิ่งแวดล้อม และเสริมสร้างความเข้มแข็งในการบริหารจัดการอย่างยั่งยืน

ประเด็นการพัฒนา/แนวทาง/ตัวชี้วัด

ประเด็นการพัฒนาที่ ๑ การยกระดับการพัฒนาเศรษฐกิจเพื่อเพิ่มขีดความสามารถทางการแข่งขัน และเชื่อมโยงโอกาสจากประเทศอนุภูมิภาคลุ่มน้ำโขง

แนวทางการพัฒนา

- ๑.๑ ส่งเสริมการผลิตและสร้างมูลค่าเพิ่มภาคการเกษตร
 - แผนงาน
- ๑.๒ เพิ่มขีดความสามารถทางการแข่งขันของสินค้า OTOP และ SMEs
- ๑.๓ เพิ่มขีดความสามารถภาคการค้า การลงทุน การบริการ และการท่องเที่ยว
- ๑.๔ พัฒนาโครงสร้างพื้นฐานเพื่อยกระดับการพัฒนาด้านเศรษฐกิจ

ตัวชี้วัดประเด็นการพัฒนา

- มูลค่าสินค้าเกษตรเพิ่มขึ้น
 - ข้าว เพิ่มขึ้นร้อยละ ๕ ต่อปี
 - มันสำปะหลัง เพิ่มขึ้นร้อยละ ๕ ต่อปี
 - อ้อย เพิ่มขึ้นร้อยละ ๓ ต่อปี
- รายได้ครัวเรือนเกษตรกรเพิ่มขึ้น ร้อยละ ๓ ต่อปี
- รายได้จากการจำหน่ายสินค้า OTOP เพิ่มขึ้นเฉลี่ยร้อยละ ๒๘.๕ (ระหว่างปี ๒๕๖๑ - ๒๕๖๔)
- รายได้จากการท่องเที่ยวเพิ่มขึ้น ร้อยละ ๖

ประเด็นการพัฒนาที่ ๒ การพัฒนาคุณภาพคนและสังคม

แนวทางการพัฒนา

- ๒.๑ สร้างความมั่นคงของชีวิตและสังคมอยู่เย็นเป็นสุข
- ๒.๒ ส่งเสริมสังคมแห่งการเรียนรู้ตลอดชีวิต
- ๒.๓ พัฒนาระบบด้านสุขภาพ

ตัวชี้วัดประเด็นการพัฒนา

- สัดส่วนของผู้มีอายุสูงกว่าอายุเฉลี่ยของจังหวัด (๗๙ ปี) เพิ่มขึ้น ร้อยละ ๓
- คนในครัวเรือนมีรายได้เฉลี่ยผ่านเกณฑ์ จปฐ. เพิ่มร้อยละ ๐.๕ ต่อปี
- ผลการทดสอบทางการศึกษาระดับชาติ ในระดับชั้นสูงสุดของทุกสังกัด เพิ่มขึ้น ร้อยละ ๓ ต่อปี
- สัดส่วนผู้สูงอายุ ได้รับการดูแลจากครอบครัว ชุมชน ภาครัฐ หรือภาคเอกชน ร้อยละ ๑๐๐

ประเด็นการพัฒนาที่ ๓ การบริหารจัดการทรัพยากรธรรมชาติและสิ่งแวดล้อมเพื่อการพัฒนาอย่าง

ยั่งยืน

แนวทางการพัฒนา

- ๓.๑ บริหารจัดการน้ำแบบบูรณาการอย่างยั่งยืน
- ๓.๒ สร้างสังคม และเมืองที่เป็นมิตรกับสิ่งแวดล้อม
- ๓.๓ การป้องกัน การลดผลกระทบ และการปรับตัวเพื่อรับมือภัยพิบัติทางธรรมชาติและการเปลี่ยนแปลงสภาพภูมิอากาศ
- ๓.๔ อนุรักษ์ และฟื้นฟูทรัพยากรธรรมชาติแบบมีส่วนร่วมอย่างยั่งยืน

ตัวชี้วัดประเด็นการพัฒนา

- พื้นที่ชลประทานเพิ่มขึ้น ๑๕,๐๐๐ ไร่ ต่อปี

- ขยะมูลฝอยชุมชนและของเสียอันตรายชุมชนได้รับการจัดการอย่างถูกต้อง เฉลี่ย ร้อยละ ๗๔.๒๒ (ระหว่างปี ๒๕๖๑ – ๒๕๖๔)
- คุณภาพน้ำอยู่ในเกณฑ์ดี ร้อยละ ๗๗
- จำนวนพื้นที่สีเขียวเพิ่มขึ้น ๔,๒๐๐ไร่ ต่อปี

**ประเด็นการพัฒนาที่ ๔ การเสริมสร้างความมั่นคงและความปลอดภัยในชีวิตและทรัพย์สิน
แนวทางการพัฒนา**

- ๔.๑ ป้องกันและแก้ไขปัญหาอุบัติเหตุทางถนน
- ๔.๒ การป้องกันและลดการสูญเสียจากสาธารณภัยและภัยพิบัติ
- ๔.๓ รักษาความมั่นคงและความสงบเรียบร้อยภายใน
- ๔.๔ การปกป้องและเทิดทูลสถาบันพระมหากษัตริย์
- ๔.๕ ป้องกันปราบปรามและบำบัดรักษาผู้ติดยาเสพติด

ตัวชี้วัดประเด็นการพัฒนา

- อัตราผู้เสียชีวิตจากอุบัติเหตุจราจรทางบกลดลงร้อยละ ๕ ต่อปี
- ร้อยละการจับกุมคดีความผิดเกี่ยวกับชีวิต ร่างกาย และเพศ ไม่น้อยกว่าร้อยละ (ตามเป้าหมายที่กำหนด) ของคดีที่รับแจ้ง
- ร้อยละการจับกุมคดีความผิดเกี่ยวกับทรัพย์สิน ไม่น้อยกว่าร้อยละ (ตามเป้าหมายที่กำหนด) ของคดีที่รับแจ้ง
- การป้องกันและปราบปรามยาเสพติด
 - จำนวนหมู่บ้านสีขาว เพิ่มขึ้น ร้อยละ ๒
 - จำนวนหมู่บ้านสีแดง ลดลง ร้อยละ ๐.๕

ประเด็นการพัฒนาที่ ๕ การส่งเสริมและพัฒนาศักยภาพด้าน การเป็นเมืองอัจฉริยะ

(Smart City) และเมืองแห่งการประชุมสัมมนา(Meetings, Incentive Travel, Conventions, Exhibitions : MICE City)

แนวทางการพัฒนา

- ๕.๑ การส่งเสริมและพัฒนาศักยภาพด้าน Smart City ครอบคลุม ๖ ด้าน ตามแผน Khonkaen Smart City ๒๐๒๙ เพื่อเป็นเมืองศูนย์กลางทางเศรษฐกิจ
- ๕.๒ การส่งเสริมนวัตกรรม การใช้เทคโนโลยี และดิจิทัลเพื่อการพัฒนา
- ๕.๓ การส่งเสริมและพัฒนาศักยภาพด้าน MICE City

ตัวชี้วัดประเด็นการพัฒนา

- จำนวนงาน MICE ที่เกิดขึ้นในจังหวัดขอนแก่น ๑๐ งาน ต่อปี
- จำนวนสถานที่ที่ได้รับการรับรองมาตรฐานสถานที่จัดงานประเทศไทย หรือ Thailand MICE Venue Standard (TMVS) เพิ่มขึ้น ๓ แห่ง ต่อปี

- ระดับความสำเร็จในการขับเคลื่อนแผน Khonkaen Smart city ๒๐๒๙ ไปสู่การปฏิบัติ

๑.๔ ยุทธศาสตร์การพัฒนาขององค์กรปกครองส่วนท้องถิ่นในเขตจังหวัดขอนแก่น

การจัดทำแผนพัฒนาท้องถิ่นขององค์การบริหารส่วนตำบลมีความสัมพันธ์กับยุทธศาสตร์การพัฒนาขององค์กรปกครองส่วนท้องถิ่นในเขตจังหวัดขอนแก่น โดยมุ่งเน้นพัฒนาด้านเศรษฐกิจ เมืองน่าอยู่ รักษาสิ่งแวดล้อมและทรัพยากรธรรมชาติ ปกป้องสถาบัน พัฒนาองค์กรให้มีประสิทธิภาพ สานต่อแนวทางพระราชดำริ ด้านการศึกษา การเกษตร พัฒนาสังคม ด้านการพัฒนาสาธารณสุข ด้านการพัฒนาโครงสร้างพื้นฐาน ด้านการพัฒนาการท่องเที่ยว ศาสนา-วัฒนธรรมประเพณีและกีฬา ด้านการบริหารจัดการบ้านเมืองที่ดี ด้านการรักษาความปลอดภัยในชีวิตและทรัพย์สินด้านการอนุรักษ์ทรัพยากรธรรมชาติและสิ่งแวดล้อม โดยปัจจุบันมีรายละเอียดของยุทธศาสตร์การพัฒนาขององค์กรปกครองส่วนท้องถิ่นในเขตจังหวัดขอนแก่น ดังนี้

วิสัยทัศน์

“องค์การบริหารส่วนจังหวัดขอนแก่น เป็นองค์กรการพัฒนาแบบบูรณาการ มุ่งมั่นพัฒนาขอนแก่น เพื่อเป็นศูนย์กลางการเรียนรู้และเศรษฐกิจแห่งอาเซียน”

พันธกิจ

๑. พัฒนาโครงสร้างพื้นฐานและสิ่งสาธารณูปโภค สาธารณูปการ ที่สะดวก ครอบคลุมและได้มาตรฐาน
๒. ส่งเสริมและสนับสนุนเศรษฐกิจฐานรากให้มั่นคง ชุมชนเข้มแข็ง และพัฒนาเป็นเมืองที่น่าอยู่อย่างยั่งยืน
๓. พัฒนาคคนและสังคมให้มีคุณภาพ เด็กและเยาวชนมีทักษะชีวิต คุณธรรมและจริยธรรมเห็นคุณค่าภูมิปัญญาและชุมชนท้องถิ่น
๔. สนับสนุน และจัดการศึกษาทั้งในและนอกระบบให้ได้มาตรฐานเพื่อสร้างสังคมแห่งการเรียนรู้
๕. ประสานและเชื่อมโยงการค้า การลงทุน การบริการ พัฒนาโครงข่ายระบบคมนาคมขนส่ง ระบบบริการสาธารณะ
๖. อนุรักษ์ สืบสานวัฒนธรรม ขนบธรรมเนียม ประเพณีที่ดงามของท้องถิ่นให้คงอยู่ ส่งเสริมการท่องเที่ยวของชุมชนที่เป็นเอกลักษณ์ท้องถิ่น
๗. บริหารจัดการทรัพยากรธรรมชาติและสิ่งแวดล้อม ให้เกิดประโยชน์ มีความสมดุล อย่างยั่งยืน
๘. สร้างความร่วมมือหน่วยงานทุกภาคส่วน และเครือข่ายชุมชน ในการป้องกันและบรรเทาสาธารณภัยให้มีประสิทธิภาพและได้มาตรฐาน
๙. บริหารราชการอย่างมีประสิทธิภาพ ภายใต้หลักธรรมาภิบาล และการมีส่วนร่วมของประชาชน

ประเด็นยุทธศาสตร์ ประกอบด้วย ๘ ยุทธศาสตร์ดังนี้

- ยุทธศาสตร์ที่ ๑ การพัฒนาเมืองและชุมชน
- ยุทธศาสตร์ที่ ๒ การพัฒนาโครงสร้างพื้นฐาน
- ยุทธศาสตร์ที่ ๓ การพัฒนาการศึกษาและศักยภาพพลเมือง
- ยุทธศาสตร์ที่ ๔ การบริหารจัดการทรัพยากรธรรมชาติและสิ่งแวดล้อมเพื่อการพัฒนาอย่างยั่งยืน
- ยุทธศาสตร์ที่ ๕ การพัฒนาการเกษตรยั่งยืน
- ยุทธศาสตร์ที่ ๖ การเสริมสร้างสุขภาวะ
- ยุทธศาสตร์ที่ ๗ การสร้างเสริมทุนทางสังคมให้เข้มแข็งและพัฒนาเศรษฐกิจชุมชน เพื่อการแข่งขันภายใต้หลัก

ปรัชญาเศรษฐกิจพอเพียง
ยุทธศาสตร์ที่ ๘ การพัฒนาการบริหารภาครัฐ ภายใต้หลักธรรมาภิบาล

๑.๕ ไทยแลนด์ ๔.๐ (THAILAND 4.0)

การจัดทำแผนพัฒนาท้องถิ่นต้องมีความสัมพันธ์กับไทยแลนด์ ๔.๐ โดยให้ความสำคัญกับการพัฒนาด้านเทคโนโลยีกลุ่มอาหาร เกษตร และเทคโนโลยีชีวภาพ กลุ่มสาธารณสุข สุขภาพ และเทคโนโลยีทางการแพทย์ กลุ่มเครื่องมือ อุปกรณ์อัจฉริยะ หุ่นยนต์ และระบบเครื่องกลที่ใช้ระบบอิเล็กทรอนิกส์ควบคุม กลุ่มดิจิทัล เทคโนโลยีอินเทอร์เน็ตที่เชื่อมต่อและบังคับอุปกรณ์ต่างๆ ปัญญาประดิษฐ์และเทคโนโลยีสมองกลฝังตัว กลุ่มอุตสาหกรรมสร้างสรรค์ วัฒนธรรม และบริการที่มีมูลค่าสูง โดยรายละเอียดไทยแลนด์ ๔.๐ มีดังนี้



ด้วยการเปลี่ยนแปลง ความได้เปรียบเชิงเปรียบเทียบ ของประเทศที่มีอยู่ ๒ ด้าน คือ ความหลากหลายเชิงชีวภาพ และความหลากหลายเชิงวัฒนธรรม ให้เป็นความได้เปรียบในเชิงแข่งขัน โดยการเติมเต็มด้วยวิทยาการ ความคิดสร้างสรรค์ นวัตกรรม วิทยาศาสตร์ เทคโนโลยี การวิจัยและพัฒนา แล้วต่อยอดความได้เปรียบเชิงเปรียบเทียบ เป็น ๕ กลุ่มเทคโนโลยีและอุตสาหกรรมเป้าหมาย ประกอบด้วย

๑. กลุ่มอาหาร เกษตร และเทคโนโลยีชีวภาพ (Food, Agriculture & Bio-Tech) อาทิ เทคโนโลยีการเกษตร (Agritech) เทคโนโลยีอาหาร (Foodtech) เป็นต้น

๒. กลุ่มสาธารณสุข สุขภาพ และเทคโนโลยีทางการแพทย์ (Health, Wellness & Bio-Med) อาทิ เทคโนโลยีสุขภาพ (Healthtech) เทคโนโลยีการแพทย์ (Medtech) สปา (Spa) เป็นต้น

๓. กลุ่มเครื่องมือ อุปกรณ์อัจฉริยะ หุ่นยนต์ และระบบเครื่องกลที่ใช้ระบบอิเล็กทรอนิกส์ (Smart Devices, Robotics & Mechatronics) อาทิ เทคโนโลยีหุ่นยนต์ (Robotech) เป็นต้น

๔. กลุ่มดิจิทัล เทคโนโลยีอินเทอร์เน็ตที่เชื่อมต่อและบังคับอุปกรณ์ต่างๆ ปัญญาประดิษฐ์และ เทคโนโลยีสมองฝังตัว (Digital, IOT, Artificial intelligence & Embedded Technology) อาทิ เทคโนโลยีการเงิน (Fintech) อุปกรณ์เชื่อมต่อออนไลน์โดยไม่ต้องใช้คน (IoT) เทคโนโลยีการศึกษา (Edtech) อี-มาร์เก็ตเพลส (E-Market place) อี-คอมเมิร์ซ (E-Commerce) เป็นต้น

๕. กลุ่มอุตสาหกรรมสร้างสรรค์ วัฒนธรรม และบริการที่มีมูลค่าสูง (Creative, Culture & High Value Services) อาทิ เทคโนโลยีการออกแบบ (Designtech) ธุรกิจไลฟ์สไตล์ (Lifestyle Business) เทคโนโลยีการท่องเที่ยว (Traveltech) การเพิ่มประสิทธิภาพการบริการ (Service Enhancing) เป็นต้น

๒. ยุทธศาสตร์ขององค์การบริหารส่วนตำบลแดงใหญ่

๒.๑ วิสัยทัศน์

องค์การบริหารส่วนตำบลแดงใหญ่ ได้กำหนดวิสัยทัศน์ (Vision) เพื่อแสดงสถานการณ์ในอนาคต คติ ซึ่งเป็นจุดมุ่งหมายความคาดหวังที่ต้องการให้เกิดขึ้นในอนาคตข้างหน้า ซึ่งจะสามารถสะท้อนถึงสภาพการณ์ของท้องถิ่นในอนาคตอย่างรอบด้าน ภายใต้การเปลี่ยนแปลงของสภาพแวดล้อมด้านต่างๆ จึงได้กำหนดวิสัยทัศน์ ความหวังที่จะให้เกิดขึ้นในอนาคต ดังนี้

“อบต.น่าอยู่ มุ่งสู่อาเซียน”

๒.๒ ยุทธศาสตร์

คณะกรรมการพัฒนาองค์การบริหารส่วนตำบลร่วมกับประชาคมท้องถิ่น ส่วนราชการ รัฐวิสาหกิจ รวมทั้งองค์กรต่างๆ ที่เกี่ยวข้อง ได้กำหนดยุทธศาสตร์ขององค์การบริหารส่วนตำบล ๕ ด้าน ดังนี้

ยุทธศาสตร์ที่ ๑ การพัฒนาคุณภาพทรัพยากรมนุษย์และสังคม

ยุทธศาสตร์ที่ ๒ การพัฒนาชุมชนให้น่าอยู่

ยุทธศาสตร์ที่ ๓ การยกระดับเศรษฐกิจชุมชนเพื่อรองรับการแข่งขัน

ยุทธศาสตร์ที่ ๔ การบริหารจัดการทรัพยากรธรรมชาติและสิ่งแวดล้อม เพื่อการพัฒนาอย่างยั่งยืน

ยุทธศาสตร์ที่ ๕ การบริหารจัดการองค์กรให้มีประสิทธิภาพเพื่อเข้าสู่ประชาคมอาเซียน

๒.๓ เป้าประสงค์

- ๑) การได้รับบริการด้านโครงสร้างพื้นฐานให้มีความสะดวกและรวดเร็ว
- ๒) ประชาชนมีความรู้และบำรุงรักษาศิลปวัฒนธรรมอันดีงาม
- ๓) ประชาชนมีศักยภาพมีรายได้เพียงพอสามารถพึ่งตนเองได้
- ๔) มลภาวะและสิ่งแวดล้อมไม่เป็นพิษทำให้ชุมชนน่าอยู่อย่างสงบสุข
- ๕) การบริหารจัดการภาครัฐที่ดีและมีส่วนร่วมจากทุกภาคส่วน
- ๖) การส่งเสริมความเข้มแข็งของชุมชน การสังคมสงเคราะห์แก่ประชาชน รวมทั้งการสร้าง

สังคมความน่าอยู่

๒.๓ ตัวชี้วัด

๑. ร้อยละ ๑๐๐ของเด็กอนุบาลและปฐมวัยได้รับการพัฒนาการตามหลักสูตรการเรียนรู้ของเด็กอนุบาลและปฐมวัย
๒. ร้อยละ ๘๐ ของประชาชนภายในตำบล มีความพึงพอใจและเข้ามามีส่วนร่วมในกิจกรรมการแข่งขันกีฬาและใช้เวลาว่างออกกำลังกาย
๓. ร้อยละ ๖๐ ของกิจกรรมในการป้องกันและเฝ้าระวังโรคระบาดและโรคติดต่อภายในหมู่บ้าน
๔. ร้อยละ ๙๕ ประชาชนมีความพึงพอใจและเข้ามามีส่วนร่วมในกิจกรรมกิจกรรมทางประเพณีวัฒนธรรมและทางศาสนา
๕. ร้อยละ ๘๐ ของถนนและทางเท้า มีสภาพที่สามารถใช้งานได้สะดวก และปลอดภัย
๖. ร้อยละ ๖๐ ของความยาวถนนในชุมชน ถนนสายหลัก มีไฟฟ้าส่องสว่างทางในช่วงเวลากลางคืน
๗. ร้อยละ ๖๐ ของความยาวถนนภายในหมู่บ้านมีรางระบายน้ำ
๘. ร้อยละ ๑๐๐ ของครัวเรือนมีไฟฟ้าใช้
๙. ร้อยละ ๑๐๐ ของครัวเรือนมีน้ำประปาใช้อย่างเพียงพอ
๑๐. ร้อยละ ๗๕ ของครัวเรือนที่เข้าร่วมกิจกรรมด้านการป้องกันและควบคุมโรคติดต่อเพิ่มขึ้น
๑๑. ร้อยละ ๓๐ ของครัวเรือนที่เข้าร่วมกิจกรรมการฝึกอบรมความรู้ด้านการดูแลสุขภาพผู้ป่วยเรื้อรัง/ติดเตียง มีเพิ่มขึ้น
๑๒. ร้อยละ ๗๐ ของครัวเรือนที่เข้าร่วมกิจกรรมการฝึกอบรมความรู้ด้านการรับประทานอาหารเพื่อสุขภาพที่ดีเพิ่มขึ้น
๑๓. ร้อยละ ๖๐ ของประชากรที่เข้าร่วมกิจกรรมการออกกำลังกายเพื่อสร้างเสริมสุขภาพที่ดีเพิ่มขึ้น
๑๔. ร้อยละ ๕๐ ของประชากรที่ได้รับการอบรมการประกอบอาชีพเสริมเพื่อเพิ่มรายได้ เพิ่มขึ้น
๑๕. ร้อยละ ๕๐ ของการใช้ประโยชน์จากการมีศูนย์จำหน่ายผลิตภัณฑ์ประจำตำบล
๑๖. ร้อยละ ๕๐ ของการบริการและถ่ายทอดเทคโนโลยีของศูนย์ถ่ายทอดเทคโนโลยีด้านการเกษตร
๑๗. ร้อยละ ๘๐ ของกลุ่มอาชีพที่ได้รับการส่งเสริมและสนับสนุน
๑๘. ร้อยละของความพึงพอใจการให้บริการของหน่วยกู้ชีพ เพิ่มขึ้น
๑๙. ร้อยละความพึงพอใจการให้บริการด้านการแก้ไขปัญหาสาธารณภัยในพื้นที่ เพิ่มขึ้น
๒๐. ร้อยละของเครื่องมือ อุปกรณ์สำหรับการสื่อสารและการป้องกันและบรรเทาสาธารณภัย เพิ่มขึ้น
๒๑. ร้อยละของเยาวชนที่มีพฤติกรรมมีสุขและทะเลาะวิวาทตามงานบุญประเพณี ลดลง
๒๒. ร้อยละ๖๐ ของครัวเรือนที่สนับสนุนโครงการงานศพ ปลอดภัย

๒๓. ร้อยละ ๗๐ ของการตั้งด่านตรวจของคณะกรรมการหมู่บ้าน เพื่อดูแลความปลอดภัยในชีวิตและทรัพย์สินของประชาชน เพิ่มขึ้น

๒๔. ร้อยละ ๓๐ ของครัวเรือนที่มีปัญหาคนในครอบครัวติดเหล้าและบุหรี ลดลง

๒๕. ร้อยละ ๕ ของปัญหาการลักขโมย ลดลง

๒๖. ร้อยละ ๗๕ ของแหล่งน้ำที่ได้รับการปรับปรุงเพื่อการเกษตร

๒๗. ร้อยละ ๘๐ ของแหล่งน้ำที่ได้รับการปรับปรุงเพื่อการอุปโภคบริโภค

๒๘. ร้อยละ ๖๐ ของที่สาธารณะภายในตำบลมีการปรับปรุงภูมิทัศน์

๒๙. ร้อยละ ๖๐ ของประชากรที่เข้าร่วมโครงการปลูกต้นไม้

๓๐. ร้อยละ ๗๐ ของประชาคม หมู่บ้าน ตำบลเข้าร่วมการประชุมประชาคมแผนพัฒนาท้องถิ่น

๓๑. ร้อยละ ๗๐ ของการรับรู้ข้อมูลข่าวสารของประชาชนด้านการดำเนินงานของอบต.แดงใหญ่

๓๒. ร้อยละ ๘๐ ของการออกพบปะเพื่อให้บริการแก่ประชาชนของ อบต.แดงใหญ่

๓๓. ร้อยละ ๗๐ ของบุคลากรที่ได้รับการฝึกอบรมเพิ่มพูนความรู้และพัฒนาศักยภาพ

๓๔. ร้อยละ ๗๐ ของความพึงพอใจในบริการด้านต่างๆของอบต.แดงใหญ่

๒.๔ ค่าเป้าหมาย

- ๑) ด้านการได้รับบริการด้านโครงสร้างพื้นฐานให้มีความสะดวกและรวดเร็ว
- ๒) ประชาชนมีความรู้และบำรุงรักษาศิลปวัฒนธรรมอันดีงาม
- ๓) ประชาชนมีศักยภาพมีรายได้เพียงพอสามารถพึ่งตนเองได้
- ๔) มลภาวะและสิ่งแวดล้อมไม่เป็นพิษทำให้ชุมชนน่าอยู่อย่างสงบสุข
- ๕) การบริหารจัดการภาครัฐที่ดีและมีส่วนร่วมจากทุกภาคส่วน

๒.๖ กลยุทธ์

๑) พัฒนาขุดลอก คูคลองและจัดสร้างแหล่งน้ำ สงวนและเก็บกักน้ำเพื่อการเกษตร เพื่อการอุปโภคและบริโภค รวมทั้งวางโครงการเพื่อแก้ไขปัญหาน้ำท่วมและน้ำแล้ง

๒) ส่งเสริมและพัฒนาระบบการศึกษา บุคลากรด้านการศึกษา ครู นักเรียน ให้เป็นผู้มีคุณภาพ มีทักษะและศักยภาพตามมาตรฐานสากล รองรับประชาคมอาเซียน

๓) พัฒนา ปรับปรุงพันธุ์พืชและเมล็ดพันธุ์พืชที่ดีมีคุณภาพ ส่งเสริมให้เกิดเกษตรอุตสาหกรรม ลดต้นทุน เพิ่มมูลค่าผลผลิตทางการเกษตร ปรับปรุงผลิตผลให้มีคุณภาพ ส่งเสริมสนับสนุนการถนอมและแปรรูป สินค้าทางการเกษตร ส่งเสริมให้มีการเลี้ยงสัตว์เศรษฐกิจ เพื่อการบริโภคเพื่อจำหน่ายและเพื่อการอนุรักษ์ และเพิ่มช่องทางตลาด

๔) ส่งเสริมชุมชนให้เข้มแข็ง พัฒนาระบบของผู้นำชุมชน คณะกรรมการหมู่บ้านและชุมชนให้พัฒนาระบบและคุณภาพชีวิตของเด็ก เยาวชน สตรี ผู้สูงอายุ ผู้พิการ ผู้ด้อยโอกาส ประชาชน และคุ้มครองสิทธิเสรีภาพของประชาชน พัฒนาคุณภาพและศักยภาพตามความสามารถของแรงงานในท้องถิ่น

๕) ป้องกันและแก้ไขปัญหาการเสพติด การผลิตและการจำหน่ายยาเสพติดในทุกระดับ

๖) ดำเนินการโครงการ เพื่อให้บริการประชาชน และรับทราบปัญหา อุปสรรค และความต้องการของประชาชนในพื้นที่ พัฒนาศักยภาพของอาสาสมัครสาธารณสุขประจำหมู่บ้าน (อสม) ส่งเสริมสุขภาพและอนามัยของประชาชนในทุกกระดับ ให้มีสุขภาพแข็งแรง

๗) ส่งเสริมสนับสนุนการวางระบบการพัฒนาด้านโครงสร้างพื้นฐานให้สอดคล้องกับความเป็นและความต้องการของประชาชน ก่อสร้าง ปรับปรุงเส้นทางการคมนาคมอย่างทั่วถึง

๘) พัฒนาฟื้นฟูและส่งเสริมกิจกรรมด้านศาสนา ศิลปวัฒนธรรมและประเพณีของชุมชน โดยการอนุรักษ์สืบสานต่อและเชื่อมโยงสู่กิจกรรมการท่องเที่ยว

๙) ปรับปรุงโครงสร้างการบริหารงาน นำระบบสารสนเทศมาใช้ในการบริหารงานภายในองค์กร สนับสนุนบุคลากรในสังกัดให้ได้รับการศึกษาอบรม การทำวิจัย เพิ่มพูนความรู้

๑๐) เพิ่มประสิทธิภาพในการปฏิบัติราชการ

๑๑) ส่งเสริม สนับสนุนและร่วมมือกับส่วนราชการ หน่วยงานต่างๆ ในการเตรียมความพร้อมในการป้องกันภัย และการช่วยเหลือผู้ประสบภัย ติดตั้งระบบกล้องวงจรปิดในเขตชุมชนและสถานที่สำคัญ สนับสนุนการฝึกอบรมจัดตั้งอาสาสมัครป้องกันภัยฝ่ายพลเรือน (อปพร.) และดูแลรักษาความปลอดภัยและการจราจร

๑๒) พัฒนาฟื้นฟูและอนุรักษ์ธรรมชาติ สิ่งแวดล้อม แหล่งน้ำ ลุ่มน้ำลำคลองและป่าไม้ให้มีความอุดมสมบูรณ์ สร้างจิตสำนึกเพื่อป้องกันและแก้ไขปัญหามลพิษและปัญหาสิ่งแวดล้อมของชุมชน จัดทำระบบกำจัดขยะรวม และจัดการขยะมูลฝอยและสิ่งปฏิกูล

๒.๗ จุดยืนทางยุทธศาสตร์

๑. การศึกษา ศาสนา วัฒนธรรมและประเพณีท้องถิ่นได้รับการสืบสานอย่างยั่งยืน
๒. การคมนาคมมีความ สะดวก ปลอดภัยและระบบสาธารณสุขมีความพอเพียง และทั่วถึง
๓. ประชาชนมีสุขภาพอนามัยสมบูรณ์แข็งแรง
๔. ประชาชนมีอาชีพและรายได้พอเพียงแก่การยังชีพ
๕. สังคมปกติสุข
๖. ทรัพยากรธรรมชาติ ไม่ถูกทำลาย สิ่งแวดล้อมไม่เป็นพิษ
๗. ประชาชนมีความรู้และมีส่วนร่วมด้านการบริหารและระบบข้อมูลข่าวสาร

๒.๘ ความเชื่อมโยงของยุทธศาสตร์ในภาพรวม

ในการจัดทำแผนพัฒนาท้องถิ่น (พ.ศ. ๒๕๖๑ – ๒๕๖๕) ขององค์การบริหารส่วนตำบลแดงใหญ่ มีความสอดคล้องกับ ยุทธศาสตร์การพัฒนาขององค์กรปกครองส่วนท้องถิ่นจังหวัด ยุทธศาสตร์จังหวัด ยุทธศาสตร์การพัฒนากลุ่มจังหวัด ยุทธศาสตร์การพัฒนาภาค แผนพัฒนาเศรษฐกิจและสังคมแห่งชาติ ฉบับที่ ๑๒ และยุทธศาสตร์ชาติ ๒๐ ปี ดังนี้

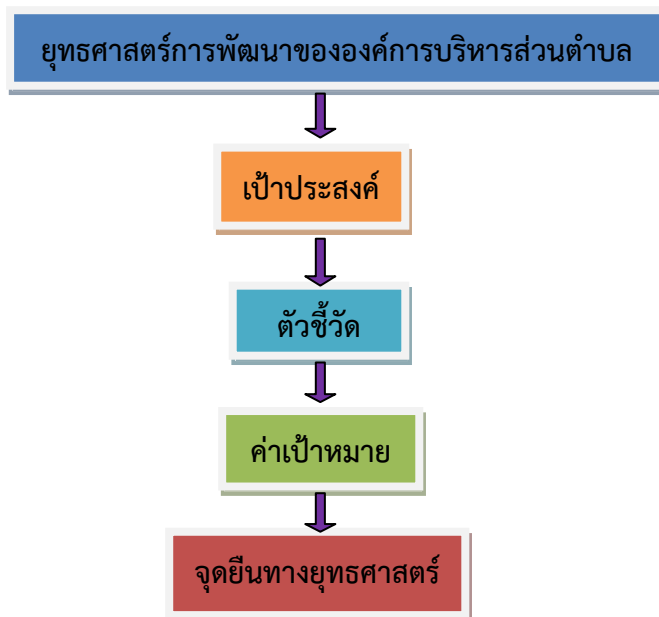

จุดมุ่งหมายเพื่อการพัฒนาท้องถิ่น

จุดมุ่งหมายเพื่อการพัฒนาท้องถิ่น (Goals)	ตัวชี้วัด (KPIs)	ข้อมูลพื้นฐาน (Baseline Data)	เป้าหมาย (Targets)					
			ปี ๖๑ - ๖๕	ปี ๖๑	ปี ๖๒	ปี ๖๓	ปี ๖๔	ปี ๖๕
๑. การศึกษา ศาสนา วัฒนธรรมและ ประเพณีท้องถิ่นได้รับการสืบสาน อย่างยั่งยืน	๑.๑ ร้อยละ ๑๐๐ ของเด็กอนุบาล และปฐมวัยได้รับการพัฒนาการ ตามหลักสูตรการเรียนรู้ของเด็ก อนุบาลและปฐมวัย	๑.ร้อยละ ๘๐ ของเด็กปฐมวัย และอนุบาล ของศพด. แดงใหญ่ มีพัฒนาการตามหลักสูตรการ เรียนรู้ของเด็กอนุบาลและ ปฐมวัย	๑๐๐	๘๐	๘๕	๐	๙๕	๑๐๐
	๑.๒ ร้อยละ ๘๐ ของประชาชน ภายในตำบล มีความพึงพอใจและ เข้ามามีส่วนร่วมในกิจกรรมการ แข่งขันกีฬาและใช้เวลาว่างออก กำลังกาย	๒.ร้อยละ ๗๐ ของประชาชนมี ความพึงพอใจและเข้าร่วมการ แข่งขันกีฬาและใช้เวลาว่างออก กำลังกาย	๘๐	๖๐	๖๕	๗๕	๗๕	๘๐
	๑.๓ ร้อยละ ๖๐ ของกิจกรรมใน การป้องกันและเฝ้าระวังโรคระบาด และโรคติดต่อภายในหมู่บ้าน	๓. ร้อยละ ๕๐ ของกิจกรรมใน การป้องกันและเฝ้าระวังโรค ระบาดและโรคติดต่อภายใน หมู่บ้าน	๖๐	๔๐	๔๕	๕๐	๕๕	๖๐
	๑.๔ ร้อยละ ๙๕ ประชาชนมีความ พึงพอใจและเข้ามามีส่วนร่วมใน กิจกรรมกิจกรรมทางประเพณี วัฒนธรรมและทางศาสนา	๑.ร้อยละ ๘๐ ของประชาชนมี ความพึงพอใจและเข้ามามีส่วน ร่วมในกิจกรรมกิจกรรมทาง ประเพณี วัฒนธรรมและทาง ศาสนา	๙๕	๗๕	๘๐	๘๕	๙๐	๙๕

จุดมุ่งหมายเพื่อการพัฒนาท้องถิ่น(ต่อ)

จุดมุ่งหมายเพื่อการพัฒนาท้องถิ่น (Goals)	ตัวชี้วัด (KPIs)	ข้อมูลพื้นฐาน (Baseline Data)	เป้าหมาย (Targets)					
			ปี ๖๑ - ๖๕	ปี ๖๑	ปี ๖๒	ปี ๖๓	ปี ๖๔	ปี ๖๕
๒. การคมนาคมมีความ สะดวก ปลอดภัยและระบบสาธารณูปโภค มีความพอเพียง และทั่วถึง	๒.๑ ร้อยละ๘๐ ของถนนและทาง เท้า มีสภาพที่สามารถใช้งานได้ อย่างสะดวก และปลอดภัย	ร้อยละ ๖๐ ของถนนและทาง เท้า มีสภาพที่สามารถใช้งานได้ อย่างสะดวก และปลอดภัย	๔๙ สายทาง	๑๔ สายทาง	๑๓ สายทาง	๑๒ สายทาง	๕ สายทาง	๕ สายทาง
	๒.๒ ร้อยละ ๖๐ ของความยาว ถนนในชุมชน ถนนสายหลัก มี ไฟฟ้าส่องสว่างทางในช่วงเวลา กลางคืน	ร้อยละ ๔๐ ของความยาวถนน ในชุมชน ถนนสายหลัก มีไฟฟ้า ส่องสว่างทางในช่วงเวลา กลางคืน	๑๓๒ จุด	๓๓ จุด	๓๓ จุด	๒๒ จุด	๒๒ จุด	๒๒ จุด
	๒.๓ ร้อยละ ๖๐ ของความยาว ถนนภายในหมู่บ้านมีรางระบายน้ำ	ร้อยละ ๔๐ ของความยาวถนน ภายในหมู่บ้านมีรางระบายน้ำ	๒๐ สายทาง	๗ สายทาง	๔ สายทาง	๓ สายทาง	๓ สายทาง	๓ สายทาง
	๒.๔ ร้อยละ ๑๐๐ของครัวเรือนมี ไฟฟ้าใช้	ร้อยละ ๑๐๐ ของครัวเรือนมี ไฟฟ้าใช้	๑๐ สายทาง	๓ สายทาง	๒ สายทาง	๒ สายทาง	๒ สายทาง	๒ สายทาง
	๒.๕ ร้อยละ ๑๐๐ ของครัวเรือนมี น้ำประปาใช้อย่างเพียงพอ	ร้อยละ ๑๐๐ ของครัวเรือนมี น้ำประปาใช้อย่างเพียงพอ	๑๑ แห่ง	๓ แห่ง	๓ แห่ง	๓ แห่ง	๒ แห่ง	๒ แห่ง

จุดมุ่งหมายเพื่อการพัฒนาท้องถิ่น(ต่อ)

จุดมุ่งหมายเพื่อการพัฒนาท้องถิ่น (Goals)	ตัวชี้วัด (KPIs)	ข้อมูลพื้นฐาน (Baseline Data)	เป้าหมาย (Targets)					
			ปี ๖๑ - ๖๕	ปี ๖๑	ปี ๖๒	ปี ๖๓	ปี ๖๔	ปี ๖๕
๓.ประชาชนมีสุขภาพอนามัยสมบูรณ์ แข็งแรง	๓.๑ ร้อยละ ๗๕ ของครัวเรือนที่ เข้าร่วมกิจกรรมด้านการป้องกัน และควบคุมโรคติดต่อเพิ่มขึ้น	ร้อยละ ๖๐ ของครัวเรือนที่เข้าร่วม กิจกรรมด้านการป้องกันและควบคุม โรคติดต่อ	๗๕	๖๕	๗๐	๗๕	๗๕	๗๕
	๓.๒ ร้อยละ ๓๐ ของครัวเรือนที่ เข้าร่วมกิจกรรมการฝึกอบรม ความรู้ด้านการดูแลสุขภาพ ผู้ป่วยเรื้อรัง/ติดเตียง มีเพิ่มขึ้น	ร้อยละ ๑๐ ของครัวเรือนที่เข้าร่วม กิจกรรมการฝึกอบรมความรู้ด้าน การดูแลสุขภาพผู้ป่วยเรื้อรัง/ ติดเตียง	๓๐	๑๕	๒๐	๒๕	๓๐	๓๐
	๓.๓ ร้อยละ ๗๐ ของครัวเรือนที่ เข้าร่วมกิจกรรมการฝึกอบรม ความรู้ด้านการรับประทาน อาหารเพื่อสุขภาพที่ดีเพิ่มขึ้น	ร้อยละ ๔๕ ครัวเรือนที่เข้าร่วม กิจกรรมการฝึกอบรมความรู้ด้าน การรับประทานอาหารเพื่อสุขภาพ ที่ดี	๗๐	๕๕	๖๐	๖๕	๗๐	๓๐
	๓.๔ ร้อยละ ๖๐ ของประชากรที่ เข้าร่วมกิจกรรมการออกกำลังกาย เพื่อสร้างเสริมสุขภาพที่ดี เพิ่มขึ้น	ร้อยละ ๔๐ ของประชากรที่เข้าร่วม กิจกรรมการออกกำลังกายเพื่อ สุขภาพที่ดีมี	๖๐	๔๕	๕๐	๕๕	๖๐	๖๐

จุดมุ่งหมายเพื่อการพัฒนาท้องถิ่น(ต่อ)

จุดมุ่งหมายเพื่อการพัฒนาท้องถิ่น (Goals)	ตัวชี้วัด (KPIs)	ข้อมูลพื้นฐาน (Baseline Data)	เป้าหมาย (Targets)					
			ปี ๖๑ - ๖๕	ปี ๖๑	ปี ๖๒	ปี ๖๓	ปี ๖๔	ปี ๖๕
๔.ประชาชนมีอาชีพและรายได้พอเพียงแก่ การยังชีพ	๔.๑ ร้อยละ ๕๐ ของประชากร ที่ได้รับการอบรมการประกอบ อาชีพเสริมเพื่อเพิ่มรายได้ เพิ่มขึ้น	ร้อยละ ๓๐ ของประชากรที่ได้รับ การอบรมความรู้เพื่อประกอบ อาชีพเสริมเพื่อเพิ่มรายได้	๕๐	๓๕	๔๐	๔๕	๕๐	๕๐
	๔.๒ ร้อยละ ๕๐ ของการใช้ ประโยชน์จากการมีศูนย์ จำหน่ายผลิตภัณฑ์ประจำตำบล	ร้อยละ ๕๐ ของการใช้ประโยชน์ ศูนย์จำหน่ายผลิตภัณฑ์ประจำ ตำบล	๕๐	๒๐	๓๐	๔๐	๕๐	๕๐
	๔.๓ ร้อยละ ๕๐ ของการบริการ และถ่ายทอดเทคโนโลยีของศูนย์ ถ่ายทอดเทคโนโลยีด้านการ เกษตร	ร้อยละ ๕๐ ของการบริการและ ถ่ายทอดเทคโนโลยีของศูนย์ ถ่ายทอดเทคโนโลยีด้านการเกษตร	๕๐	๒๐	๓๐	๔๐	๕๐	๕๐
	๔.๔ ร้อยละ ๘๐ ของกลุ่มอาชีพ ที่ได้รับการส่งเสริมและ สนับสนุน	ร้อยละ ๖๐ของกลุ่มอาชีพที่ได้รับ การส่งเสริมและสนับสนุน	๘๐	๖๕	๗๐	๗๕	๘๐	๘๐

จุดมุ่งหมายเพื่อการพัฒนาท้องถิ่น(ต่อ)

จุดมุ่งหมายเพื่อการพัฒนาท้องถิ่น (Goals)	ตัวชี้วัด (KPIs)	ข้อมูลพื้นฐาน (Baseline Data)	เป้าหมาย (Targets)					
			ปี ๖๑ - ๖๕	ปี ๖๑	ปี ๖๒	ปี ๖๓	ปี ๖๔	ปี ๖๕
๕.สังคมปกติสุข	๑.ร้อยละของความพึงพอใจการให้บริการของหน่วยกู้ชีพ เพิ่มขึ้น	๑.ร้อยละของความพึงพอใจการให้บริการของหน่วยกู้ชีพ มีร้อยละ ๖๐	๘๐	๖๕	๖๘	๗๕	๘๐	๘๐
	๒.ร้อยละความพึงพอใจการให้บริการด้านการแก้ไขปัญหาสาธารณสุขในพื้นที่ เพิ่มขึ้น	๒.ร้อยละความพึงพอใจการให้บริการด้านการแก้ไขปัญหาสาธารณสุขในพื้นที่ ๕๐	๗๐	๕๕	๖๐	๖๕	๗๐	๗๐
	๓.ร้อยละของเครื่องมือ อุปกรณ์ สำหรับการสื่อสารและการป้องกันและบรรเทาสาธารณสุขภัย เพิ่มขึ้น	๓.ร้อยละของเครื่องมือ อุปกรณ์ สำหรับการสื่อสารและการป้องกันและบรรเทาสาธารณสุขภัย มีร้อยละ ๕๕	๗๐	๖๐	๖๕	๖๘	๗๐	๗๐
	๔.ร้อยละของเยาวชนที่มีพฤติกรรมมั่วสุมและทะเลาะวิวาทตามงานบุญประเพณี ลดลง	๔.ร้อยละของเยาวชนที่มีพฤติกรรมมั่วสุมและทะเลาะวิวาทตามงานบุญประเพณี มีร้อยละ ๖๐	๔๐	๕๕	๕๐	๔๕	๔๐	๔๐
	๕.ร้อยละ๖๐ ของครัวเรือนที่สนับสนุนโครงการงานศพ ปลอดเหล้า	ร้อยละ ๒๐ ของครัวเรือนที่สนับสนุนและเข้าร่วมโครงการงานศพ ปลอดเหล้า	๖๐	๔๕	๕๐	๕๕	๖๐	๖๐

จุดมุ่งหมายเพื่อการพัฒนาท้องถิ่น(ต่อ)

จุดมุ่งหมายเพื่อการพัฒนาท้องถิ่น (Goals)	ตัวชี้วัด (KPIs)	ข้อมูลพื้นฐาน (Baseline Data)	เป้าหมาย (Targets)					
			ปี ๖๑ - ๖๔	ปี ๖๑	ปี ๖๒	ปี ๖๓	ปี ๖๔	ปี ๖๕
๕.สังคมปกติสุข(ต่อ)	๖.ร้อยละ ๗๐ ของการตั้งด่านตรวจ ของคณะกรรมการหมู่บ้าน เพื่อดูแล ความปลอดภัยในชีวิตและทรัพย์สิน ของประชาชน เพิ่มขึ้น	ร้อยละ ๔๐ ของการตั้งด่านตรวจของ คณะกรรมการหมู่บ้าน เพื่อดูแลความ ปลอดภัยในชีวิตและทรัพย์สินของ ประชาชน	๗๐	๕๐	๕๕	๖๐	๗๐	๗๐
	๗.ร้อยละ ๓๐ของครัวเรือนที่มี ปัญหาคนในครอบครัวติดเหล้าและ บุหรี ลดลง	ร้อยละ๔๐ ของครัวเรือนที่มีปัญหาคนใน ครอบครัวติดเหล้าและบุหรี	๑๐	๓	๓	๒	๒	๒
	๘.ร้อยละ ๕ ของปัญหาการลักขโมย ลดลง	ร้อยละ ๑๐ ของปัญหาการลักขโมย	๕	๙	๘	๖	๕	๕
๖. ทรัพยากรธรรมชาติ ไม่ถูก ทำลาย สิ่งแวดล้อมไม่เป็นพิษ	๖.๑ ร้อยละ ๗๕ ของแหล่งน้ำที่ ได้รับการปรับปรุงเพื่อการเกษตร	ร้อยละ ๖๐ ของแหล่งน้ำที่ได้รับการ ปรับปรุงเพื่อการเกษตร	๗๕	๖๐	๖๕	๗๐	๗๕	๗๕
	๖.๒ ร้อยละ ๘๐ ของแหล่งน้ำที่ ได้รับการปรับปรุงเพื่อการอุปโภค บริโภค	ร้อยละ ๖๐ แหล่งน้ำที่ได้รับการปรับปรุง เพื่อการอุปโภคบริโภค	๘๐	๖๕	๗๐	๗๕	๘๐	๘๐
	๖.๓ ร้อยละ ๖๐ ของที่สาธารณะ ภายในตำบลมีการปรับปรุงภูมิทัศน์	ร้อยละ ๔๐ ของที่สาธารณะภายในตำบลมี การปรับปรุงภูมิทัศน์	๖๐	๔๕	๕๐	๕๕	๖๐	๖๐
	๖.๔ ร้อยละ ๖๐ ของประชากรที่ เข้าร่วมโครงการปลูกต้นไม้	ร้อยละ ๔๐ ของประชากรที่เข้าร่วม โครงการปลูกต้นไม้	๖๐	๔๕	๕๐	๕๕	๖๐	๖๐

จุดมุ่งหมายเพื่อการพัฒนา ท้องถิ่น (Goals)	ตัวชี้วัด (KPIs)	ข้อมูลพื้นฐาน (Baseline Data)	เป้าหมาย (Targets)					
			ปี ๖๑ - ๖๔	ปี ๖๑	ปี ๖๒	ปี ๖๓	ปี ๖๔	ปี ๖๕
๗. ประชาชนมีความรู้และมี ส่วนร่วมด้านการบริหารและ ระบบข้อมูลข่าวสาร	๑. ร้อยละ ๗๐ ของประชาคม หมู่บ้าน ตำบลเข้าร่วมการประชุม ประชาคมแผนพัฒนาท้องถิ่น	๑. ร้อยละ ๖๐ ของประชาคมหมู่บ้าน ตำบล เข้าร่วมการประชุมประชาคมแผนพัฒนา ท้องถิ่น	๗๐	๖๒	๖๔	๖๖	๗๐	๗๐
	๒. ร้อยละ ๗๐ ของการรับรู้ข้อมูล ข่าวสารของประชาชนด้านการ ดำเนินงานของอบต.แดงใหญ่	ร้อยละ ๕๐ ของการรับรู้ข้อมูลข่าวสารของ ประชาชนด้านการดำเนินงานของ อบต.แดง ใหญ่	๗๐	๕๕	๖๐	๖๕	๗๐	๗๐
	๓. ร้อยละ ๘๐ ของการออกพบปะ เพื่อให้บริการแก่ประชาชนของ อบต.แดงใหญ่	ร้อยละ ๖๐ ของการออกพบปะเพื่อให้ บริการแก่ประชาชนของอบต.แดงใหญ่	๘๐	๖๓	๖๕	๗๐	๘๐	๘๐
	๔. ร้อยละ ๗๐ ของบุคลากรที่ได้รับ การฝึกอบรมเพิ่มพูนความรู้และ พัฒนาศักยภาพ	ร้อยละ ๖๐ ของบุคลากรที่ได้รับการ ฝึกอบรมเพิ่มพูนความรู้และพัฒนาศักยภาพ	๘๐	๖๕	๗๐	๗๕	๘๐	๘๐
	๕. ร้อยละ ๗๐ ของความพึงพอใจ ในบริการด้านต่างๆของอบต.แดง ใหญ่	ร้อยละ ๕๐ ของความพึงพอใจในบริการ ด้านต่างๆของอบต.แดงใหญ่	๗๐	๕๕	๖๐	๖๕	๗๐	๗๐

๒.๘ ความเชื่อมโยงของยุทธศาสตร์ในภาพรวม

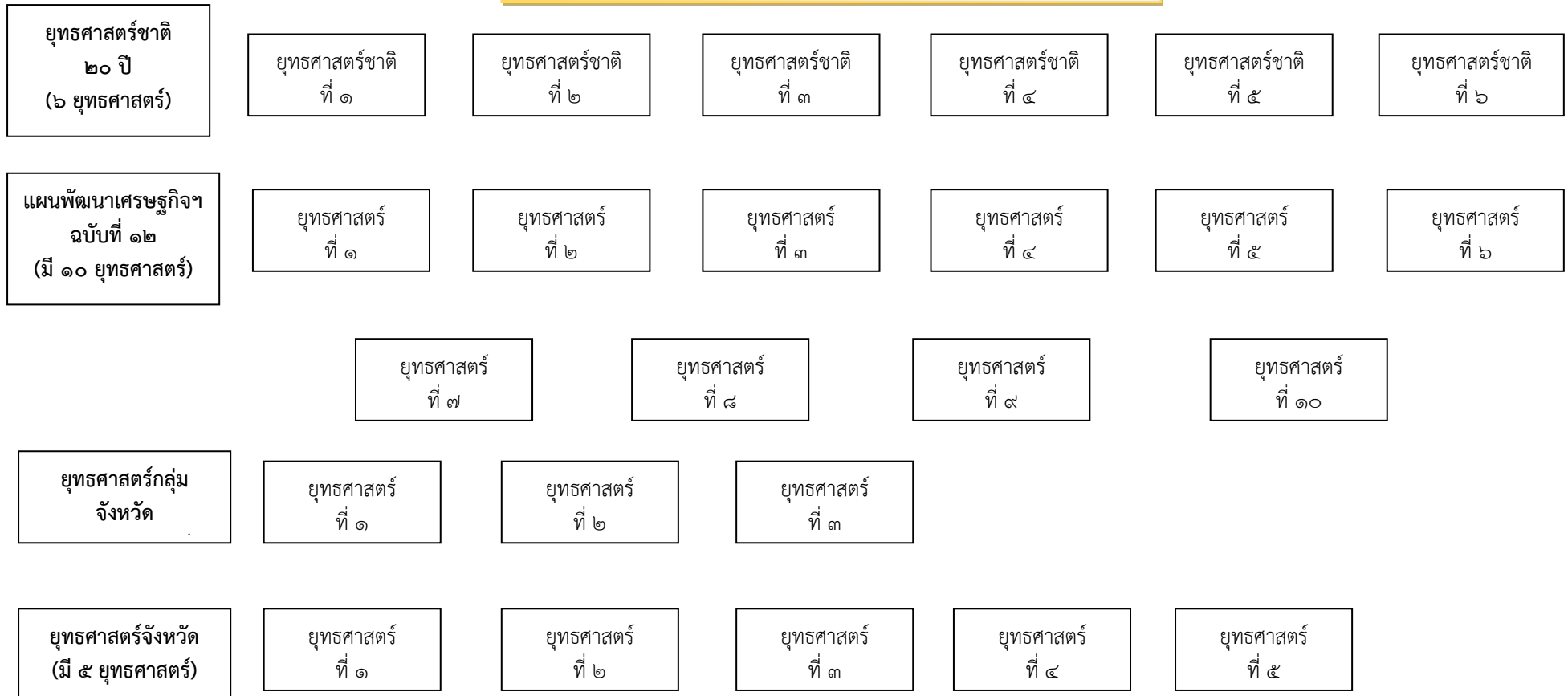

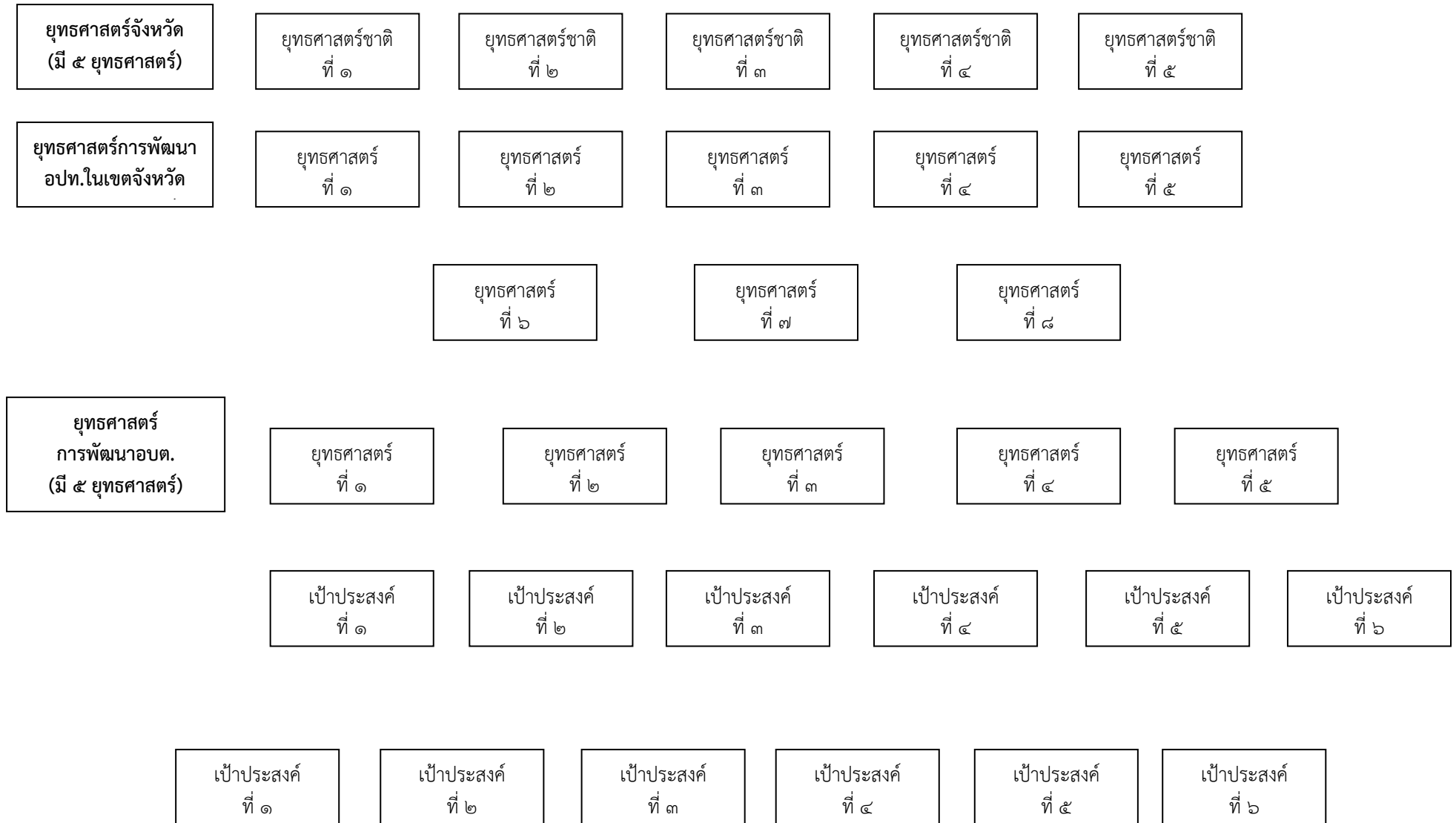

กลยุทธ์ ที่ ๑	กลยุทธ์ ที่ ๒	กลยุทธ์ ที่ ๓	กลยุทธ์ ที่ ๔	กลยุทธ์ ที่ ๕	กลยุทธ์ ที่ ๖
กลยุทธ์ ที่ ๗	กลยุทธ์ ที่ ๘	กลยุทธ์ ที่ ๙	กลยุทธ์ ที่ ๑๐	กลยุทธ์ ที่ ๑๑	กลยุทธ์ ที่ ๑๒

ยุทธศาสตร์การพัฒนา ขององค์การบริหารส่วนตำบลแดงใหญ่

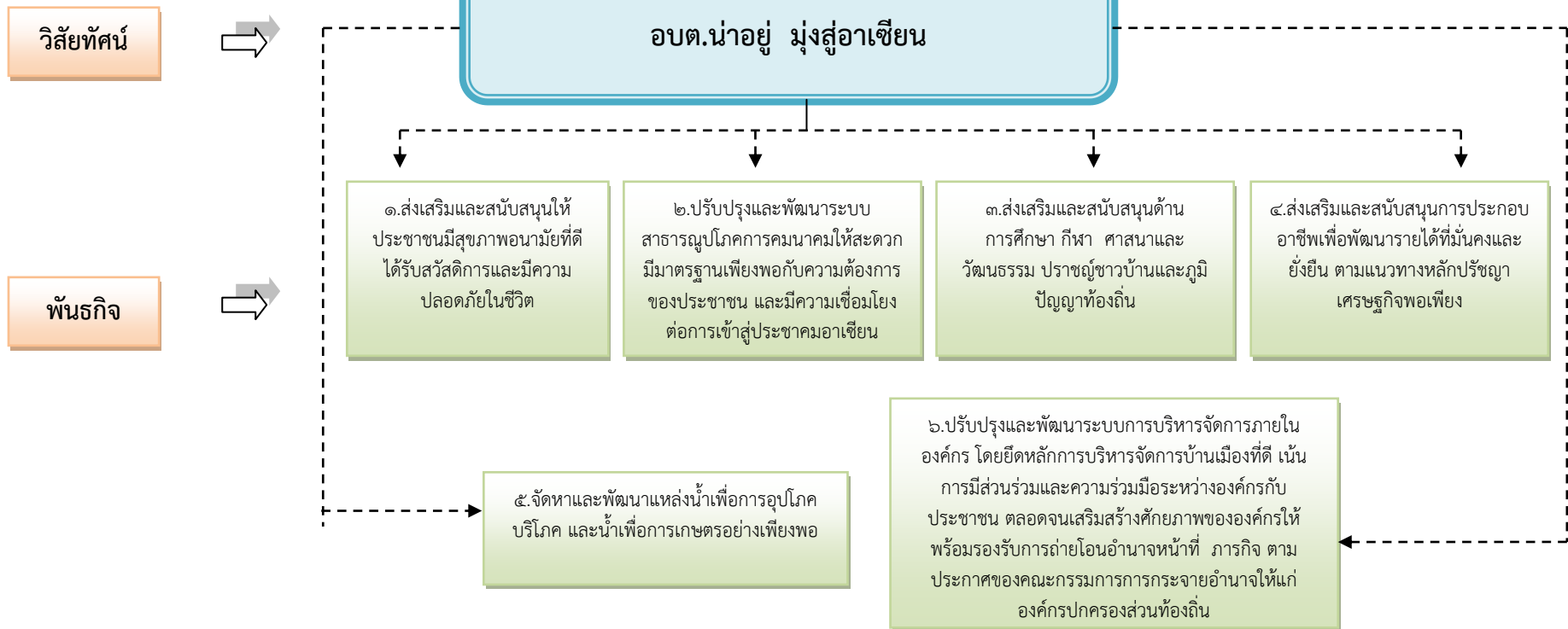

แผนที่ยุทธศาสตร์การพัฒนาของ อบต.แดงใหญ่(ต่อ)

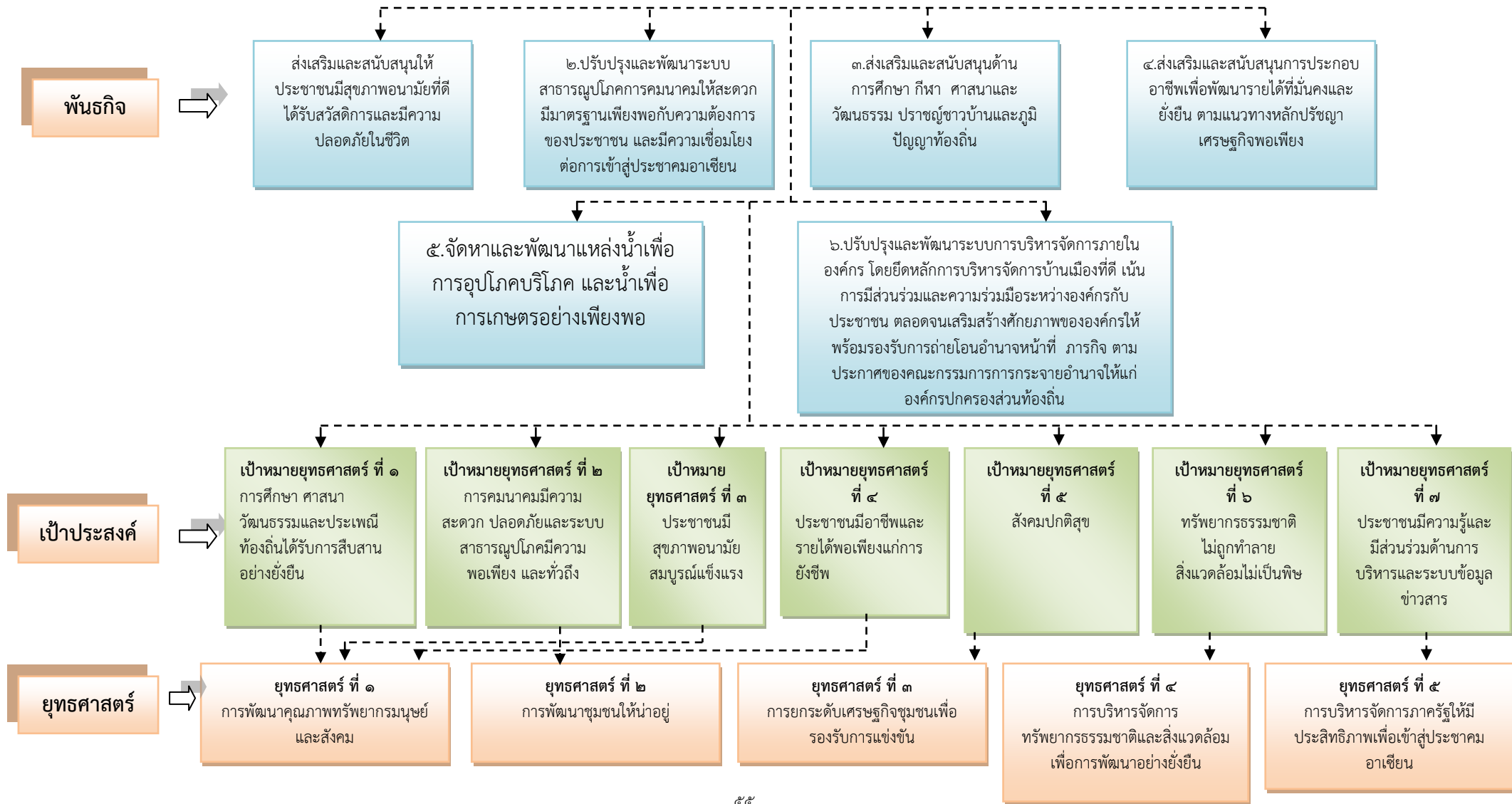

๓. การวิเคราะห์เพื่อพัฒนาท้องถิ่น

๓.๑ การวิเคราะห์กรอบการจัดทำยุทธศาสตร์ขององค์กรปกครองส่วนท้องถิ่น

ในการจัดทำแผนพัฒนาท้องถิ่นขององค์การบริหารส่วนตำบลได้ใช้การวิเคราะห์ SWOT Analysis/Demand (Demand Analysis)/Global Demand และTrend ปัจจัยและสถานการณ์การเปลี่ยนแปลงที่มีผลต่อการพัฒนา อย่างน้อยต้องประกอบด้วย การวิเคราะห์ศักยภาพด้านเศรษฐกิจ ด้านสังคม ด้านทรัพยากรธรรมชาติและสิ่งแวดล้อม ซึ่งมีรายละเอียดดังนี้

จุดแข็ง(S : Strengths)	จุดอ่อน (W : Weakness)
<ul style="list-style-type: none"> - ประชาชนมีความพร้อม จะมีส่วนร่วมในกระบวนการพัฒนาท้องถิ่น - การจัดโครงสร้างภายในมีความเหมาะสม สอดคล้องกับภารกิจ - มีองค์การบริหารส่วนตำบลที่พร้อมจะให้บริการสาธารณะและแก้ไขปัญหาความเดือดร้อนของประชาชน - มีการประสานร่วมมือกันระหว่างองค์การบริหารส่วนตำบลกับส่วนราชการต่าง ๆ - ผู้นำชุมชนมีความเข้มแข็ง และมีศักยภาพในการพัฒนา - ส่งเสริมการมีส่วนร่วมของประชาชนในรูปแบบประชาคม การประชุมวางแผนเตรียมงาน 	<ul style="list-style-type: none"> - กฎหมาย ระเบียบ ข้อบังคับที่เกี่ยวข้องกับการปฏิบัติงาน มีการแก้ไขเปลี่ยนแปลงอยู่ตลอดเวลาทำให้เจ้าหน้าที่ผู้ปฏิบัติสับสนขาดความชัดเจน - องค์การบริหารส่วนตำบล มีงบประมาณจำกัด ทำให้การพัฒนาไม่เป็นไปตามแผนที่วางไว้
โอกาส (O : Opportunity)	อุปสรรค (T : Threat)
<ul style="list-style-type: none"> - จังหวัดขอนแก่น หรือหน่วยงานที่เกี่ยวข้อง สนับสนุนงบประมาณให้องค์การบริหารส่วนตำบล ดำเนินการตามแผนงานโครงการตามแนวทฤษฎศาสตร์การพัฒนาจังหวัด และแผนพัฒนาองค์การบริหารส่วนตำบล - มีเส้นทางคมนาคมเชื่อมระหว่างจังหวัด สามารถรองรับการขยายตัวทางด้านเศรษฐกิจ - นโยบายของรัฐบาลในการส่งเสริมการกระจายอำนาจการปกครองท้องถิ่น โดยการสร้างดุลยภาพระหว่างการกำกับดูแล และความเป็นอิสระของท้องถิ่นในการบริหารจัดการงบประมาณและบุคลากรของท้องถิ่น 	<ul style="list-style-type: none"> - ประชาชนขาดความรู้ ความเข้าใจ บทบาทหน้าที่ของตนเองกับงานของท้องถิ่น - นโยบายรัฐบาลไม่สามารถถ่ายโอนงบประมาณมายังองค์กรปกครองส่วนท้องถิ่น ตามพระราชบัญญัติกำหนดแผนและขั้นตอนการกระจายอำนาจให้แก่องค์กรปกครองส่วนท้องถิ่น พ.ศ.๒๕๔๒ ทำให้การพัฒนาท้องถิ่นไม่สามารถดำเนินการตามที่ได้บรรจุไว้ในแผนพัฒนาท้องถิ่น - กฎหมาย ระเบียบ ข้อบังคับขาดความยืดหยุ่น หรือไม่สอดคล้องกับภารกิจห้วงระยะเวลาในการจัดสรรและการเบิกจ่ายงบประมาณของรัฐบาลมีความล่าช้า ไม่ทันต่อการเบิกจ่าย - รัฐบาลได้กำหนดนโยบายต่างๆ ของรัฐบาลจำนวนเพิ่มขึ้น ความรับผิดชอบของท้องถิ่นมากขึ้น ปัญหาในพื้นที่และความต้องการประชาชนมีมาก แต่ไม่สามารถดำเนินการตามนโยบายได้ไม่ครบถ้วน เนื่องจากถูกจำกัดด้วยอำนาจหน้าที่และจำนวนงบประมาณที่ได้รับการจัดสรรอย่างจำกัด

๓.๒ การประเมินสถานการณ์สภาพแวดล้อมภายนอกที่เกี่ยวข้อง

ในการจัดทำแผนพัฒนาท้องถิ่น (พ.ศ. ๒๕๖๑ - ๒๕๖๕) ขององค์การบริหารส่วนตำบล
แดงใหญ่ นั้น ได้ทำการประเมินสถานการณ์สภาพแวดล้อมภายนอกที่เกี่ยวข้อง ซึ่งมีรายละเอียดดังนี้

दान	สถานการณ์ สภาพแวดล้อม ภายนอกที่ เกี่ยวข้อง	ข้อบ่งชี้และ ปริมาณของปัญหา/ ความต้องการ	พื้นที่เป้าหมาย/ กลุ่มเป้าหมาย	ความคาดหวังและ แนวโน้มอนาคต
๑. โครงการสร้างพื้นฐาน	๑) ขาดแคลน แหล่งน้ำใน การเกษตรและ น้ำประปา สำหรับอุปโภค- บริโภคยังไม่ พอเพียงและยัง ไม่ได้มาตรฐาน	- แหล่งน้ำและ น้ำประปาในการ อุปโภค-บริโภค - ขยายเขตบริการ น้ำประปา	- ในเขต อบต.	- ประชาชนมีแหล่งน้ำและมีน้ำประปาใช้ อย่างพอเพียงมีคุณภาพตามมาตรฐานมาก ขึ้น
	๒) ไฟฟ้าส่อง สว่างทางและที่ สาธารณะยังไม่ สามารถ ดำเนินการ ครอบคลุมพื้นที่ ได้ทั้งหมด	- ไฟฟ้า - ขยายเขตบริการ ไฟฟ้า	- ทางและที่ สาธารณะในเขต อบต.	- ทางและที่สาธารณะมีแสงสว่างเพียงพอ ประชาชนได้รับความสะดวกในการสัญจร ไปมาและป้องกันการเกิดอาชญากรรมได้
	๓) หมู่บ้านขยาย มากขึ้นระบบ ระบายน้ำยังไม่ เพียงพอ	- ราง/ท่อระบายน้ำ	- พื้นที่ใน อบต.	- มีรางระบายน้ำสามารถระบายน้ำได้ สะดวก ไม่อุดตัน ไม่ส่งกลิ่นเหม็นก่อความ รำคาญ
	๔) ถนนใน ตำบล ยังเป็น ถนนดิน ถนน ลูกรัง และเป็น หลุมเป็นบ่อ	- ถนน	- ทางและที่ สาธารณะในเขต อบต.	- มีถนนให้ประชาชนได้สัญจรไปมาสะดวก
	๕) ประชาชน ต้องการเส้นทาง ในการสัญจรไป มาเพิ่มมากขึ้น และ อบต. ไม่สามารถ ดำเนินการได้ อย่างทันท่วงที เนื่องจากมี ข้อจำกัดด้าน งบประมาณ	- เส้นทางคมนาคม	- เส้นทางคมนาคม ที่เป็นสาธารณะ และประชาชนมี ความต้องการให้ ดำเนินการ	- มีเส้นทางในการคมนาคมเพียงพอและ ประชาชนได้รับความสะดวกในการสัญจร ไปมา

दान	สถานการณ์ ภาพแวดล้อม ภายนอกที่ เกี่ยวข้อง	ข้อบ่งชี้และ ปริมาณของปัญหา/ ความต้องการ	พื้นที่เป้าหมาย/ กลุ่มเป้าหมาย	ความคาดหวังและ แนวโน้มอนาคต
๒. ด้านงานส่งเสริมคุณภาพชีวิต	๑) มีการระบาดของโรคอุบัติใหม่ โรคระบาด โรคติดต่อ	- ด้านสาธารณสุข	- ในเขต อบต.	ในพื้นที่ไม่มีการระบาดของโรคอุบัติใหม่ โรคระบาด โรคติดต่อ
	๒) ประชาชนในพื้นที่ป่วยเป็นโรคเรื้อรัง แนวโน้มที่เพิ่มขึ้น เช่น เบาหวาน ความดัน		- ประชาชนกลุ่มเสี่ยงและผู้ป่วย	- ผู้ป่วยเรื้อรังรู้วิธีการปฏิบัติตนในการดูแลตนเอง
	๓) ปริมาณขยะและน้ำเสียเพิ่มมากขึ้น		- ในเขต อบต.	- ปริมาณขยะและน้ำเสียถูกกำจัดให้หมดด้วยวิธีการที่ถูกต้อง
	๔) มีการขยายตัวของประชากรเพิ่มมากขึ้นทำให้เกิดการขยายตัวของอาคารบ้านเรือน	- ประชากร	- พื้นที่ในเขต อบต.	- ควบคุมการก่อสร้างอาคารบ้านเรือน การพิจารณาออกใบอนุญาตเพื่อไม่เกิดปัญหาจากการก่อสร้างอาคาร
๓. ด้านการวางแผน การส่งเสริมการลงทุน พาณิชยกรรมและการท่องเที่ยว	๑) ขาดแหล่งเงินลงทุนในการทำกิจการและประกอบอาชีพ	- การลงทุน	- ประชาชนในเขต อบต.	- มีแหล่งเงินทุนในการทำกิจการและประกอบอาชีพ
	๒) ผลผลิตทางการเกษตรราคาตกต่ำระยะทางในการขนส่ง ผลผลิตไกลจากแหล่งรับซื้อ		- เกษตรกรในพื้นที่	- ผลผลิตมีราคาสูงขึ้น
	๓) ค่าแรงต่ำ ค่าครองชีพสูงขาดแคลนการจ้างงาน		- ผู้ประกอบอาชีพรับจ้าง	- ค่าแรงสูงขึ้นเหมาะสมกับค่าครองชีพ มีการจ้างงานมากขึ้น

ด้าน	สถานการณ์ภาพ แวดล้อม ภายนอกที่ เกี่ยวข้อง	ข้อบ่งชี้และ ปริมาณของปัญหา/ ความต้องการ	พื้นที่เป้าหมาย/ กลุ่มเป้าหมาย	ความคาดหวังและ แนวโน้มอนาคต
๔. ด้านการจัดระเบียบ ชุมชนและการรักษาความ สงบ	๑) การจราจรบน ถนนมีเพิ่มมากขึ้น อาจทำให้เกิด อุบัติเหตุขึ้นได้	- การจราจร	ประชาชนที่สัญจรไป มาบนถนน	มีระบบควบคุมการจราจร เช่น ติดตั้ง สัญญาณไฟกระพริบเพื่อเตือนให้ ระมัดระวัง
๕. ด้านการบริหารจัดการ และการอนุรักษ์ ทรัพยากรธรรมชาติและ สิ่งแวดล้อม	๑) น้ำท่วมขัง	- ดินและน้ำใต้ดิน	- พื้นที่ในเขต อบต.	- ปัญหาเรื่องน้ำเสียและน้ำท่วมขังโดย หลักการธนาคารน้ำใต้ดิน
	๒) มีปัญหาเรื่อง ขยะ	- สิ่งแวดล้อม	- ผู้ประกอบการและ ชุมชนในเขตพื้นที่ อบต.	- ปัญหาขยะลดลง ประชาชนสามารถ กำจัดขยะได้โดยไม่ส่งผลกระทบต่อ ชุมชน
๖. ด้านศิลปะ วัฒนธรรม จารีตประเพณีและภูมิ ปัญญาท้องถิ่น	๑) ขาดการร่วม กิจกรรมด้านศิลปะ วัฒนธรรม จารีต ประเพณี และภูมิ ปัญญาท้องถิ่น	- ขาดการร่วม กิจกรรมด้านศิลปะ วัฒนธรรม จารีต ประเพณี และภูมิ ปัญญาท้องถิ่น	- ประชาชนในเขต อบต.	- ยกย่อง เชิดชูคนดีหรือปราชญ์ชาวบ้าน ในโอกาสต่างๆ เพื่อเป็นตัวอย่างแก่ เยาวชนและประชาชน ศิลปะ วัฒนธรรม จารีต ประเพณีและภูมิปัญญา ท้องถิ่น ไม่ถูกลืมและคงอยู่สืบไป

ส่วนที่ ๓ การนำแผนพัฒนาท้องถิ่นไปสู่การปฏิบัติ

๑.ยุทธศาสตร์การพัฒนาและแผนงาน

ที่	ยุทธศาสตร์	ด้าน	แผนงาน	หน่วยงาน รับผิดชอบหลัก	หน่วยงาน สนับสนุน
๑	การพัฒนาคุณภาพทรัพยากรมนุษย์และสังคม	บริหารทั่วไป	บริหารงานทั่วไป	สำนักปลัด/ กองคลัง	
		บริการชุมชนและสังคม	การศึกษา	กองการศึกษาฯ	
			สาธารณสุข	สำนักปลัดฯ	
			สร้างความเข้มแข็งของชุมชน		
			สังคมสงเคราะห์		
การศาสนาวัฒนธรรมและนันทนาการ	กองการศึกษาฯ				
๒	การพัฒนาชุมชนให้น่าอยู่	บริหารทั่วไป	การรักษาความสงบภายใน	สำนักปลัดฯ	
		เศรษฐกิจ	อุตสาหกรรมและการโยธา		
๓	การยกระดับเศรษฐกิจชุมชนเพื่อรองรับการแข่งขัน	บริหารทั่วไป	บริหารงานทั่วไป	สำนักปลัดฯ	อบต. แดงใหญ่
		บริการชุมชนและสังคม	สร้างความเข้มแข็งของชุมชน		
		เศรษฐกิจ	การเกษตร		
๔	การบริหารจัดการทรัพยากรธรรมชาติและสิ่งแวดล้อม เพื่อการพัฒนาอย่างยั่งยืน	บริหารทั่วไป	บริหารงานทั่วไป	สำนักปลัดฯ	
		เศรษฐกิจ	การเกษตร		
๕	การบริหารจัดการองค์กรให้มีประสิทธิภาพเพื่อเข้าสู่ประชาคมอาเซียน	บริหารทั่วไป	บริหารงานทั่วไป	สำนักปลัดฯ	
			การรักษาความสงบภายใน		
		บริการชุมชนและสังคม	สร้างความเข้มแข็งของชุมชน		
		เศรษฐกิจ	อุตสาหกรรมและการโยธา	กองช่าง	
รวม	๕ ยุทธศาสตร์	๓ ด้าน	๘ แผนงาน	๔ กอง	

ส่วนที่ ๔

การติดตามและประเมินผล

๔.๑ การติดตามและประเมินผลยุทธศาสตร์ขององค์กรปกครองส่วนท้องถิ่นในเขตจังหวัด

ตามพระราชบัญญัติกำหนดแผนและขั้นตอนการกระจายอำนาจให้แก่องค์กรปกครองส่วนท้องถิ่น พ.ศ. ๒๕๔๒ ได้กำหนดให้องค์กรปกครองส่วนท้องถิ่น มีอำนาจและหน้าที่ในการจัดทำแผนพัฒนาท้องถิ่นของตนเอง โดยในการจัดทำแผนพัฒนาขององค์กรปกครองส่วนท้องถิ่นนั้น จะต้องดำเนินการตามระเบียบกระทรวงมหาดไทย ว่าด้วยการจัดทำแผนพัฒนาขององค์กรปกครองส่วนท้องถิ่น พ.ศ. ๒๕๔๘ และที่แก้ไขเพิ่มเติมถึง (ฉบับที่ ๓) พ.ศ. ๒๕๖๑ ทั้งนี้ แผนพัฒนาท้องถิ่นจะต้องสอดคล้องกับแผนพัฒนาจังหวัด ยุทธศาสตร์การพัฒนาขององค์กรปกครองส่วนท้องถิ่นในเขตจังหวัด แผนพัฒนาอำเภอ แผนพัฒนาตำบล แผนพัฒนาหมู่บ้านหรือแผนชุมชน อันมีลักษณะเป็นการกำหนดรายละเอียดแผนงาน ดังนั้น จึงต้องมีการกำหนดยุทธศาสตร์การพัฒนาขององค์กรปกครองส่วนท้องถิ่นในเขตจังหวัดขึ้น ตามกระบวนการพิจารณาจากประชาคมท้องถิ่นระดับจังหวัด ร่วมกับคณะกรรมการพัฒนาองค์กรบริหารส่วนจังหวัด คณะกรรมการประสานแผนพัฒนาท้องถิ่นระดับจังหวัด ผู้แทนองค์กรปกครองส่วนท้องถิ่นในเขตจังหวัด ร่วมกันจัดทำ ทบทวน หรือเปลี่ยนแปลงยุทธศาสตร์การพัฒนาขององค์กรปกครองส่วนท้องถิ่นในเขตจังหวัด เพื่อให้การจัดทำแผนพัฒนาขององค์กรปกครองส่วนท้องถิ่นเกิดประสิทธิภาพ ประสิทธิผล โดยนำยุทธศาสตร์การพัฒนาขององค์กรปกครองส่วนท้องถิ่นในเขตจังหวัดไปใช้เป็นแนวทางในการจัดทำแผนพัฒนาท้องถิ่นของตนเองได้ต่อไป และเพื่อให้สามารถบูรณาการกับแผนพัฒนาจังหวัด แผนปฏิบัติการประจำปีของจังหวัดและตอบสนองความต้องการของประชาชนอันจะนำไปสู่การจัดทำงบประมาณ ที่มีประสิทธิภาพในท้องถิ่นได้อย่างแท้จริง เป็นเครื่องมือในการพัฒนาท้องถิ่นให้เข้มแข็ง เกิดประโยชน์สูงสุดต่อประชาชนในท้องถิ่น

ดังนั้น องค์กรปกครองส่วนท้องถิ่น จึงต้องกำหนดยุทธศาสตร์การพัฒนาขององค์กรปกครองส่วนท้องถิ่นให้สอดคล้องยุทธศาสตร์การพัฒนาขององค์กรปกครองส่วนท้องถิ่นในเขตจังหวัด เพื่อนำไปสู่การบูรณาการร่วมกัน ให้เกิดความสอดคล้องกับแผนพัฒนาจังหวัด สามารถเชื่อมโยงไปสู่แผนพัฒนากลุ่มจังหวัด แผนพัฒนาภาค แผนพัฒนาเศรษฐกิจและสังคมแห่งชาติ ฉบับที่ ๑๒ แผนยุทธศาสตร์ชาติ ๒๐ ปี ไทยแลนด์ ๔.๐ และในการจัดทำแผนพัฒนาท้องถิ่น (พ.ศ. ๒๕๖๑ - ๒๕๖๕) จะต้องมีการติดตามและติดตามและประเมินผลยุทธศาสตร์เพื่อความสอดคล้องแผนพัฒนาท้องถิ่นขององค์กรปกครองส่วนท้องถิ่น ตามระเบียบกระทรวงมหาดไทย ว่าด้วยการจัดทำแผนขององค์กรปกครองส่วนท้องถิ่น พ.ศ. ๒๕๔๘ และที่แก้ไขเพิ่มเติมถึง (ฉบับที่ ๓) พ.ศ. ๒๕๖๑ โดยคณะกรรมการติดตามและประเมินผลแผนพัฒนาท้องถิ่น จะต้องดำเนินการให้คะแนนตามเกณฑ์ที่กำหนดไว้ ซึ่งเป็นส่วนหนึ่งของการติดตามและประเมินผลแผนพัฒนา โดยดำเนินการให้แล้วเสร็จภายในหกสิบวัน นับแต่วันที่ประกาศใช้งบประมาณรายจ่าย รายละเอียดแนวทางการพิจารณาตามหนังสือกระทรวงมหาดไทย ด่วนที่สุด ที่ มท ๐๘๑๐.๓/ว ๒๙๓๑ ลงวันที่ ๑๕ พฤษภาคม ๒๕๖๒ เรื่อง ชักซ้อมแนวทางการทบทวนแผนพัฒนาท้องถิ่น (พ.ศ. ๒๕๖๑ - ๒๕๖๕) ขององค์กรปกครองส่วนท้องถิ่น ดังนี้

**แนวทางการพิจารณาการติดตามและประเมินผลยุทธศาสตร์
เพื่อความสอดคล้องแผนพัฒนาท้องถิ่นขององค์กรปกครองส่วนท้องถิ่น**

ประเด็นการพิจารณา	คะแนน
๑. ข้อมูลสภาพทั่วไปและข้อมูลพื้นฐานขององค์กรปกครองส่วนท้องถิ่น	๒๐
๒. การวิเคราะห์สถานการณ์และศักยภาพ	๒๐
๓. ยุทธศาสตร์ ประกอบด้วย	๖๐
๓.๑ ยุทธศาสตร์ขององค์กรปกครองส่วนท้องถิ่น	(๑๐)
๓.๒ ยุทธศาสตร์ขององค์กรปกครองส่วนท้องถิ่นในเขตจังหวัด	(๑๐)
๓.๓ ยุทธศาสตร์จังหวัด	(๑๐)
๓.๔ วิสัยทัศน์	(๕)
๓.๕ กลยุทธ์	(๕)
๓.๖ เป้าประสงค์ของแต่ละประเด็นกลยุทธ์	(๕)
๓.๗ จุดยืนทางยุทธศาสตร์	(๕)
๓.๘ แผนงาน	(๕)
๓.๙ ความเชื่อมโยงของยุทธศาสตร์ในภาพรวม	(๕)
รวมคะแนน	๑๐๐

แนวทางเบื้องต้นในการให้คะแนนแนวทางการพิจารณาการติดตามและประเมินผลยุทธศาสตร์
เพื่อความสอดคล้องแผนพัฒนาท้องถิ่นขององค์กรปกครองส่วนท้องถิ่น

ประเด็นการพิจารณา	รายละเอียดหลักเกณฑ์	คะแนนเต็ม	คะแนนที่ได้
๑. ข้อมูลสภาพทั่วไปและข้อมูลพื้นฐานขององค์กรปกครองส่วนท้องถิ่น	ควรประกอบด้วยข้อมูลดังนี้ (๑) ข้อมูลเกี่ยวกับด้านกายภาพ เช่น ที่ตั้งของหมู่บ้าน/ชุมชน/ตำบล ลักษณะภูมิประเทศ ลักษณะภูมิอากาศ ลักษณะของที่ดิน ลักษณะของแหล่งน้ำ ลักษณะของป่าไม้ ฯลฯ ด้านการเมือง/การปกครอง เช่น เขต การปกครอง การเลือกตั้ง ฯลฯ	๒๐ (๓)	
	(๒) ข้อมูลเกี่ยวกับด้านการเมือง/การปกครอง เช่น เขตการปกครอง การเลือกตั้ง ฯลฯ ประชากร เช่น ข้อมูลเกี่ยวกับจำนวนประชากร และ ช่วงอายุและจำนวนประชากร ฯลฯ	(๒)	
	(๓) ข้อมูลเกี่ยวกับสภาพทางสังคม เช่น การศึกษา สาธารณสุข อาชญากรรม ยาเสพติด การสังคมสงเคราะห์	(๒)	
	(๔) ข้อมูลเกี่ยวกับระบบบริหารพื้นฐาน เช่น การคมนาคมขนส่ง การ ไฟฟ้า การประปา โทรศัพท์ ฯลฯ	(๒)	
	(๕) ข้อมูลเกี่ยวกับระบบเศรษฐกิจ เช่น การเกษตร การประมง การปศุสัตว์ การบริการ การท่องเที่ยว อุตสาหกรรม การพาณิชย์/กลุ่มอาชีพ แรงงาน ฯลฯ	(๒)	
	(๖) ข้อมูลเกี่ยวกับศาสนา ประเพณี วัฒนธรรม เช่น การนับถือศาสนา ประเพณี และงานประจำปี ภูมิปัญญาท้องถิ่น ภาษาถิ่น สินค้าพื้นเมือง และของที่ระลึก ฯลฯ และอื่นๆ	(๒)	
	(๗) ข้อมูลเกี่ยวกับทรัพยากรธรรมชาติ เช่น น้ำ ป่าไม้ ภูเขา คุณภาพของทรัพยากรธรรมชาติ ฯลฯ	(๒)	
	(๘) การสำรวจและจัดเก็บข้อมูลเพื่อการจัดทำแผนพัฒนาท้องถิ่นหรือการใช้ข้อมูล จปฐ.	(๒)	
	(๙) การประชุมประชาคมท้องถิ่น รูปแบบ วิธีการ และการดำเนินการประชุมประชาคมท้องถิ่นโดยใช้กระบวนการร่วมคิด ร่วมทำ ร่วมตัดสินใจ ร่วมตรวจสอบ ร่วมรับประโยชน์ ร่วมแก้ไขปัญหา ปรัชญาหรือ แลกเปลี่ยนเรียนรู้ เพื่อแก้ไขปัญหาสำหรับการพัฒนาท้องถิ่นตามอำนาจหน้าที่ขององค์กรปกครองส่วนท้องถิ่น	(๓)	

ประเด็น การพิจารณา	รายละเอียดหลักเกณฑ์	คะแนน เต็ม	คะแนน ที่ได้
๒. การวิเคราะห์ สภาพการณ์และ ศักยภาพ	ควรประกอบด้วยข้อมูลดังนี้ (๑) การวิเคราะห์ที่ครอบคลุมความเชื่อมโยง ความสอดคล้องยุทธศาสตร์ จังหวัด ยุทธศาสตร์การพัฒนาขององค์กรปกครองส่วนท้องถิ่นในเขต จังหวัด ยุทธศาสตร์ขององค์กรปกครองส่วนท้องถิ่น นโยบายของผู้บริหาร ท้องถิ่น รวมถึงความเชื่อมโยงแผนยุทธศาสตร์ชาติ ๒๐ ปี แผนพัฒนา เศรษฐกิจและสังคมแห่งชาติ และ Thailand ๔.๐	๒๐ (๕)	
	(๒) การวิเคราะห์การใช้ผังเมืองรวมหรือผังเมืองเฉพาะและการบังคับใช้ผล ของการบังคับใช้ สภาพการณ์ที่เกิดขึ้นต่อการพัฒนาท้องถิ่น	(๓)	
	(๓) การวิเคราะห์ทางสังคม เช่น ด้านแรงงาน การศึกษา สาธารณสุข ความยากจน อาชญากรรม ปัญหายาเสพติด เทคโนโลยี จารีต ประเพณี วัฒนธรรม ภูมิปัญญาท้องถิ่น เป็นต้น	(๓)	
	(๔) การวิเคราะห์ทางเศรษฐกิจ ข้อมูลด้านรายได้ครัวเรือน การส่งเสริม อาชีพ กลุ่มอาชีพ กลุ่มทางสังคม การพัฒนาอาชีพและกลุ่มต่างๆ สภาพ ทางเศรษฐกิจและความเป็นอยู่ทั่วไป เป็นต้น	(๓)	
	(๕) การวิเคราะห์สิ่งแวดล้อม พื้นที่สีเขียว ธรรมชาติต่างๆ ทางภูมิศาสตร์ กระบวนการหรือสิ่งที่เกิดขึ้น การประดิษฐ์ที่มีผลต่อสิ่งแวดล้อมและการ พัฒนา	(๓)	
	(๖) ผลการวิเคราะห์ศักยภาพเพื่อประเมินสถานการณ์การพัฒนาในปัจจุบัน และโอกาสการพัฒนาในอนาคตของท้องถิ่น ด้วยเทคนิค SWOT Analysis ที่อาจส่งผลต่อการดำเนินงานได้แก่ S-Strength (จุดแข็ง) W-Weakness (จุดอ่อน) O-Opportunity (โอกาส) และT-Threat (อุปสรรค)	(๓)	
๓. ยุทธศาสตร์ ๓.๑ ยุทธศาสตร์ของ องค์กรปกครองส่วน ท้องถิ่น	ควรประกอบด้วยข้อมูลดังนี้ สอดคล้องกับสภาพสังคม เศรษฐกิจ สิ่งแวดล้อมของท้องถิ่น ประเด็น ปัญหาการพัฒนาและแนวทางการพัฒนาที่สอดคล้องกับยุทธศาสตร์ของ องค์กรปกครองส่วนท้องถิ่น และเชื่อมโยงหลักพระราชบัญญัติแผนยุทธศาสตร์ ชาติ ๒๐ ปี แผนพัฒนาเศรษฐกิจและสังคมแห่งชาติ และ Thailand ๔.๐	๖๐ (๑๐)	
๓.๒ ยุทธศาสตร์ของ องค์กรปกครองส่วน ท้องถิ่นในเขตจังหวัด	สอดคล้องและเชื่อมโยงกับสภาพสังคม เศรษฐกิจ สิ่งแวดล้อมของท้องถิ่น และยุทธศาสตร์จังหวัด และเชื่อมโยงหลักพระราชบัญญัติแผนยุทธศาสตร์ชาติ ๒๐ ปี แผนพัฒนาเศรษฐกิจและสังคมแห่งชาติและ Thailand ๔.๐	(๑๐)	
๓.๓ ยุทธศาสตร์ จังหวัด	สอดคล้องกับแผนพัฒนากลุ่มจังหวัด ยุทธศาสตร์พัฒนาภาค แผนพัฒนา เศรษฐกิจและสังคมแห่งชาติ แผนการบริหารราชการแผ่นดิน นโยบาย/ ยุทธศาสตร์ คสช. และนโยบายรัฐบาล หลักพระราชบัญญัติแผนยุทธศาสตร์ชาติ ๒๐ ปี และThailand ๔.๐	(๑๐)	

ประเด็นการพิจารณา	รายละเอียดหลักเกณฑ์	คะแนนเต็ม	คะแนนที่ได้
๓.๔ วิสัยทัศน์	วิสัยทัศน์ ซึ่งมีลักษณะแสดงสถานภาพที่องค์กรปกครองส่วนท้องถิ่นต้องการจะเป็นหรือบรรลุถึงอนาคตอย่างชัดเจน สอดคล้องกับโอกาสและศักยภาพที่เป็นลักษณะเฉพาะขององค์กรปกครองส่วนท้องถิ่นและสัมพันธ์กับโครงการพัฒนา	(๕)	
๓.๕ กลยุทธ์	แสดงให้เห็นช่องทาง วิธีการ ภารกิจหรือสิ่งที่ต้องทำตามอำนาจหน้าที่ขององค์กรปกครองส่วนท้องถิ่นที่จะนำไปสู่การบรรลุวิสัยทัศน์ หรือแสดงให้เห็นถึงความชัดเจนในสิ่งที่จะดำเนินการให้บรรลุวิสัยทัศน์นั้น	(๕)	
๓.๖ เป้าประสงค์ของแต่ละประเด็นกลยุทธ์	เป้าประสงค์ของแต่ละประเด็นกลยุทธ์มีความสอดคล้องและสนับสนุนต่อกิจกรรมที่จะเกิดขึ้น มุ่งหมายสิ่งหนึ่งสิ่งใดที่ชัดเจน	(๕)	
๓.๗ จุดยืนทางยุทธศาสตร์ (Positioning)	ความมุ่งมั่นอันแน่วแน่ในการวางแผนพัฒนาท้องถิ่น เพื่อให้บรรลุวิสัยทัศน์ขององค์กรปกครองส่วนท้องถิ่น ซึ่งเกิดจากศักยภาพของพื้นที่จริง ที่จะนำไปสู่ผลสำเร็จทางยุทธศาสตร์	(๕)	
๓.๘ แผนงาน	แผนงานหรือจุดมุ่งหมายเพื่อการพัฒนาในอนาคต กำหนดจุดมุ่งหมายในเรื่องใดเรื่องหนึ่งหรือแผนงานที่เกิดจากเป้าประสงค์ ตัวชี้วัด ค่าเป้าหมาย กลยุทธ์ จุดยืนทางยุทธศาสตร์ขององค์กรปกครองส่วนท้องถิ่นที่มีความชัดเจน นำไปสู่การทำโครงการพัฒนาท้องถิ่นในแผนพัฒนาท้องถิ่น โดยระบุแผนงานและความเชื่อมโยงดังกล่าว	(๕)	
๓.๙ ความเชื่อมโยงของยุทธศาสตร์ในภาพรวม	ความเชื่อมโยงองค์รวมที่นำไปสู่การพัฒนาท้องถิ่นที่เกิดผลผลิต/โครงการจากแผนยุทธศาสตร์ชาติ ๒๐ ปี แผนพัฒนาเศรษฐกิจและสังคมแห่งชาติ ฉบับที่ ๑๒ Thailand ๔.๐ แผนพัฒนาภาค/แผนพัฒนากลุ่มจังหวัด /แผนพัฒนาจังหวัดยุทธศาสตร์การพัฒนาขององค์กรปกครองส่วนท้องถิ่นในเขตจังหวัด และยุทธศาสตร์ขององค์กรปกครองส่วนท้องถิ่น	(๕)	
รวมคะแนน		๑๐๐	

๔.๒ การติดตามและประเมินผลโครงการขององค์กรปกครองส่วนท้องถิ่น

ในการจัดทำแผนพัฒนาท้องถิ่น (พ.ศ. ๒๕๖๑ - ๒๕๖๕) ขององค์กรปกครองส่วนท้องถิ่น จะต้องมีการติดตามและประเมินผลโครงการขององค์กรปกครองส่วนท้องถิ่นเพื่อความสอดคล้องแผนพัฒนาท้องถิ่น ตามระเบียบกระทรวงมหาดไทย ว่าด้วยการจัดทำแผนขององค์กรปกครองส่วนท้องถิ่น พ.ศ. ๒๕๔๘ และที่แก้ไขเพิ่มเติมถึง (ฉบับที่ ๓) พ.ศ. ๒๕๖๑ โดยคณะกรรมการติดตามและประเมินผลแผนพัฒนาท้องถิ่น จะต้องดำเนินการให้คะแนนตามเกณฑ์ที่กำหนดไว้ ซึ่งเป็นส่วนหนึ่งของการติดตามและประเมินผลแผนพัฒนา โดยดำเนินการให้แล้วเสร็จภายในหกสิบวัน นับแต่วันที่ประกาศใช้งบประมาณรายจ่าย รายละเอียดแนวทางการพิจารณาตามหนังสือกระทรวงมหาดไทย ด่วนที่สุด ที่ มท ๐๘๑๐.๓/ว ๒๙๓๑ ลงวันที่ ๑๕ พฤษภาคม ๒๕๖๒ เรื่อง ชักซ้อมแนวทางการทบทวนแผนพัฒนาท้องถิ่น (พ.ศ. ๒๕๖๑ - ๒๕๖๕) ขององค์กรปกครองส่วนท้องถิ่น ดังนี้

แนวทางการพิจารณาการติดตามและประเมินผลโครงการ เพื่อความสอดคล้องแผนพัฒนาท้องถิ่น (พ.ศ. ๒๕๖๑ - ๒๕๖๕) ขององค์กรปกครองส่วนท้องถิ่น

ประเด็นการพิจารณา	คะแนน
๑. การสรุปสถานการณ์การพิจารณา	๑๐
๒. การประเมินผลการนำแผนพัฒนาท้องถิ่นสี่ปีไปปฏิบัติในเชิงปริมาณ	๑๐
๓. การประเมินผลการนำแผนพัฒนาท้องถิ่นสี่ปีไปปฏิบัติในเชิงคุณภาพ	๑๐
๔. แผนงานและยุทธศาสตร์การพิจารณา	๑๐
๕. โครงการพัฒนา ประกอบด้วย	๖๐
๕.๑ ความชัดเจนของชื่อโครงการ	(๕)
๕.๒ กำหนดวัตถุประสงค์สอดคล้องกับโครงการ	(๕)
๕.๓ เป้าหมาย (ผลผลิตของโครงการ) มีความชัดเจนนำไปสู่การตั้งงบประมาณได้ถูกต้อง	(๕)
๕.๔ โครงการมีความสอดคล้องกับแผนยุทธศาสตร์ชาติ ๒๐ ปี	(๕)
๕.๕ เป้าหมาย (ผลผลิตของโครงการ) มีความสอดคล้องกับแผนพัฒนาเศรษฐกิจและสังคมแห่งชาติ	(๕)
๕.๖ โครงการมีความสอดคล้องกับ Thailand ๔.๐	(๕)
๕.๗ โครงการสอดคล้องกับยุทธศาสตร์จังหวัด	(๕)
๕.๘ โครงการแก้ไขปัญหาความยากจนหรือการเสริมสร้างให้ประเทศชาติมั่นคง มั่งคั่ง ยั่งยืน ภายใต้หลักปรัชญา	(๕)
๕.๙ งบประมาณ มีความสอดคล้องกับเป้าหมาย (ผลผลิตของโครงการ)	(๕)
๕.๑๐ มีการประมาณการราคาถูกต้องตามหลักวิธีการงบประมาณ	(๕)
๕.๑๑ มีการกำหนดตัวชี้วัด (KPI) และสอดคล้องกับวัตถุประสงค์และผลคาดว่าจะได้รับ	(๕)
๕.๑๒ ผลที่คาดว่าจะได้รับ สอดคล้องกับวัตถุประสงค์	(๕)
รวมคะแนน	๑๐๐

แนวทางเบื้องต้นในการให้คะแนนแนวทางการพิจารณาการติดตามและประเมินผลโครงการ
เพื่อความสอดคล้องแผนพัฒนาท้องถิ่น (พ.ศ. ๒๕๖๑ - ๒๕๖๕) ขององค์กรปกครองส่วนท้องถิ่น

ประเด็นการพิจารณา	รายละเอียดหลักเกณฑ์	คะแนนเต็ม	คะแนนที่ได้
๑. การสรุปสถานการณ์การพัฒนา	เป็นการวิเคราะห์กรอบการจัดทำยุทธศาสตร์ขององค์กรปกครองส่วนท้องถิ่น (ใช้การวิเคราะห์ SWOT Analysis/Demand (Demand Analysis)/Global Demand และ Trend ปัจจัยและสถานการณ์การเปลี่ยนแปลงที่มีผลต่อการพัฒนา อย่างน้อยต้องประกอบด้วย การวิเคราะห์ศักยภาพด้านเศรษฐกิจ, ด้านสังคม, ด้านทรัพยากรธรรมชาติและสิ่งแวดล้อม)	๑๐	
๒. การประเมินผลการนำแผนพัฒนาท้องถิ่นไปปฏิบัติในเชิงปริมาณ	๑) การควบคุมที่มีตัวเลขต่างๆ เพื่อนำมาใช้วัดผลในเชิงปริมาณ เช่น การวัดจำนวนโครงการ กิจกรรม งานต่างๆ ก็คือผลผลิตนั่นเองว่าเป็นไปตามที่ตั้งเป้าหมายเอาไว้หรือไม่จำนวนที่ดำเนินการจริงตามที่ได้กำหนดไว้เท่าไร จำนวนที่ไม่สามารถดำเนินการได้มีจำนวนเท่าไร สามารถอธิบายได้ตามหลักประสิทธิภาพ (Efficiency) ของการพัฒนาท้องถิ่นตามอำนาจหน้าที่ที่ได้กำหนดไว้ ๒) วิเคราะห์ผลกระทบ/สิ่งที่กระทบ (Impact) โครงการที่ดำเนินการในเชิงปริมาณ (Qualitative)	๑๐	
๓. การประเมินผลการนำแผนพัฒนาท้องถิ่นไปปฏิบัติในเชิงคุณภาพ	๑) การประเมินประสิทธิผลของแผนพัฒนาในเชิงคุณภาพคือการนำเอาเทคนิคๆ มาใช้เพื่อวัดค่าภารกิจ โครงการ กิจกรรม งานต่างๆ ที่ดำเนินการในพื้นที่นั้นๆ ตรงต่อความต้องการของประชาชนหรือไม่และเป็นไปตามอำนาจหน้าที่หรือไม่ ประชาชนพึงพอใจหรือไม่ สิ่งของ วัสดุ ครุภัณฑ์ การดำเนินการต่างๆ มีสภาพหรือลักษณะถูกต้อง คงทน ถาวร สามารถใช้ได้ตามวัตถุประสงค์หรือไม่ ซึ่งเป็นไปตามหลักประสิทธิผล (Effectiveness) ผลการปฏิบัติราชการตามที่บรรลุวัตถุประสงค์ และเป้าหมายของแผนปฏิบัติราชการตามที่ได้รับงบประมาณมาดำเนินการ รวมถึงสามารถเทียบเคียงกับส่วนราชการหรือหน่วยงาน ๒) วิเคราะห์ผลกระทบ/สิ่งที่กระทบ (Impact) โครงการที่ดำเนินการในเชิงคุณภาพ (Qualitative)	๑๐	
๔. แผนงานและยุทธศาสตร์การพัฒนา	๑) วิเคราะห์แผนงาน งาน ที่เกิดจากด้านต่างๆ มีความสอดคล้องกับยุทธศาสตร์ขององค์กรปกครองส่วนท้องถิ่นในมิติต่างๆ จนนำไปสู่การจัดทำโครงการพัฒนาท้องถิ่นโดยใช้ SWOT Analysis/Demand (Demand Analysis)/Global Demand/Trend หรือหลักการบูรณาการ (Integration) กับองค์กรปกครองส่วนท้องถิ่นที่มีพื้นที่ติดต่อกัน ๒) วิเคราะห์แผนงาน งาน ที่เกิดจากด้านต่างๆ ที่สอดคล้องกับการแก้ไขปัญหาความยากจน หลักปรัชญา	๑๐	

ประเด็นการพิจารณา	รายละเอียดหลักเกณฑ์	คะแนนเต็ม	คะแนนที่ได้
๕. โครงการพัฒนา ๕.๑ ความชัดเจนของชื่อ โครงการ	ควรประกอบด้วยข้อมูลดังนี้ เป็นโครงการที่มีวัตถุประสงค์สนองต่อยุทธศาสตร์การพัฒนาของ องค์กรปกครองส่วนท้องถิ่นและดำเนินการเพื่อให้การพัฒนาบรรลุ ตามวิสัยทัศน์ขององค์กรปกครองส่วนท้องถิ่นที่กำหนดไว้ ชื่อ โครงการมีความชัดเจน มุ่งไปเรื่องใดเรื่องหนึ่ง อ่านแล้วเข้าใจได้ว่า จะพัฒนาอะไรในอนาคต	๖๐ (๕)	
๕.๒ กำหนดวัตถุประสงค์ สอดคล้องกับโครงการ	มีวัตถุประสงค์ชัดเจน (clear objective) โครงการต้องกำหนด วัตถุประสงค์สอดคล้องกับความเป็นมาของโครงการ สอดคล้องกับ หลักการและเหตุผล วิธีการดำเนินงานต้องสอดคล้องกับ วัตถุประสงค์ มีความเป็นไปได้ชัดเจน มีลักษณะเฉพาะเจาะจง	(๕)	
๕.๓ เป้าหมาย (ผลผลิต ของโครงการ) มีความ ชัดเจนนำไปสู่การตั้ง งบประมาณได้ถูกต้อง	สภาพที่อยากให้เกิดขึ้นในอนาคตเป็นทิศทางที่ต้องไปให้ถึง เป้าหมายต้องชัดเจน สามารถระบุจำนวนเท่าไร กลุ่มเป้าหมายคือ อะไร มีผลผลิตอย่างไร กลุ่มเป้าหมาย พื้นที่ดำเนินงาน และ ระยะเวลาดำเนินงานอธิบายให้ชัดเจนว่าโครงการนี้จะทำที่ไหน เริ่มต้นในช่วงเวลาใดและจบลงเมื่อไร ใครคือกลุ่มเป้าหมายของ โครงการ หากกลุ่มเป้าหมายมีหลายกลุ่ม ให้บอกชัดเจนไปว่าใครคือ กลุ่มเป้าหมายหลัก ใครคือกลุ่มเป้าหมายรอง	(๕)	
๕.๔ โครงการมีความ สอดคล้องกับแผน ยุทธศาสตร์ ๒๐ ปี	โครงการสอดคล้องกับ (๑) ความมั่นคง (๒) การสร้างความสามารถ ในการแข่งขัน (๓) การพัฒนาเสริมสร้างศักยภาพคน (๔) การสร้าง โอกาสความเสมอภาคและเท่าเทียมกันทางสังคม (๕) การสร้างการ เติบโตบนคุณภาพชีวิตที่เป็นมิตรต่อสิ่งแวดล้อม (๖) การปรับสมดุล และพัฒนาระบบการบริหารจัดการภาครัฐ เพื่อให้เกิดความมั่นคง มั่งคั่ง ยั่งยืน	(๕)	
๕.๕ เป้าหมาย (ผลผลิตของ โครงการ) มีความสอดคล้อง กับแผนพัฒนาเศรษฐกิจและ สังคมแห่งชาติ	โครงการมีความสอดคล้องแผนพัฒนาเศรษฐกิจและสังคมแห่งชาติฉบับ ที่ ๑๒ โดย (๑) ยึดหลักปรัชญาเศรษฐกิจพอเพียง (๒) ยึดคนเป็น ศูนย์กลางพัฒนา (๓) ยึดวิสัยทัศน์ภายใต้ยุทธศาสตร์ชาติ ๒๐ ปี (๔) ยึด เป้าหมายอนาคตประเทศไทย ๒๕๗๙ (๕) ยึดหลักการนำไปสู่การปฏิบัติ ให้เกิดผลสัมฤทธิ์อย่างจริงจังใน ๕ ปีที่ต่อยอดไปสู่ผลสัมฤทธิ์ที่เป็น เป้าหมายระยะยาว ภายใต้แนวทางการพัฒนา (๑) การยกระดับ ศักยภาพการแข่งขัน และการหลุดพ้นกับดักรายได้ปานกลางสู่รายได้สูง (๒) การพัฒนาศักยภาพคนตามช่วงวัยและการปฏิรูประบบเพื่อสร้าง สังคมสูงวัยอย่างมีคุณภาพ (๓) การลดความเหลื่อมล้ำทางสังคม (๔) การ รองรับการเชื่อมโยงภูมิภาคและความเป็นเมือง (๕) การสร้างความ เจริญเติบโตทางเศรษฐกิจและสังคมอย่างเป็นมิตรกับสิ่งแวดล้อม (๖) การบริหารราชการแผ่นดินที่มีประสิทธิภาพ	(๕)	

ประเด็นการพิจารณา	รายละเอียดหลักเกณฑ์	คะแนนเต็ม	คะแนนที่ได้
๕.๖ โครงการมีความสอดคล้องกับ Thailand ๔.๐	โครงการมีลักษณะหรือสอดคล้องกับการปรับเปลี่ยนโครงสร้างเศรษฐกิจไปสู่ Value-Based Economy หรือเศรษฐกิจที่ขับเคลื่อนด้วยนวัตกรรม ทำน้อย ได้มาก เช่น (๑) เปลี่ยนจากการผลิตสินค้าโภคภัณฑ์ไปสู่สินค้าเชิงนวัตกรรม (๒) เปลี่ยนจากการขับเคลื่อนประเทศด้วยภาคอุตสาหกรรม ไปสู่การขับเคลื่อนด้วยเทคโนโลยี ความคิดสร้างสรรค์และนวัตกรรม (๓) เปลี่ยนจากการเน้นภาคการผลิตสินค้าไปสู่การเน้นภาคบริการมากขึ้น รวมถึงโครงการที่เพิ่มเติมด้วยวิทยาการ ความคิดสร้างสรรค์ นวัตกรรม วิทยาศาสตร์ เทคโนโลยี และการวิจัยและพัฒนาแล้วต่อยอดความได้เปรียบเชิงเปรียบเทียบ เช่น ด้านการเกษตรเทคโนโลยีชีวภาพ สาธารณสุข วัฒนธรรม ฯลฯ	(๕)	
๕.๗ โครงการสอดคล้องกับยุทธศาสตร์จังหวัด	โครงการพัฒนาท้องถิ่นมีความสอดคล้องกับห้วงระยะเวลาของแผนพัฒนาจังหวัดที่ได้กำเนิดขึ้น เพื่อขับเคลื่อนการพัฒนาท้องถิ่นเสมือนหนึ่งการขับเคลื่อนการพัฒนาจังหวัด ซึ่งไม่สามารถแยกส่วนใดส่วนหนึ่งออกจากกันได้ นอกจากนี้โครงการพัฒนาท้องถิ่นต้องเป็นโครงการเชื่อมต่อหรือเดินทางไปด้วยกันกับยุทธศาสตร์จังหวัดที่ได้กำหนดขึ้นเป็นปัจจุบัน	(๕)	
๕.๘ โครงการแก้ไขปัญหาความยากจนหรือการเสริมสร้างให้ประเทศชาติมั่นคง มั่งคั่ง ยั่งยืน ภายใต้หลักปรัชญา	เป็นโครงการที่ดำเนินการภายใต้พื้นฐานความพอเพียงที่ประชาชนดำเนินการเองหรือร่วมดำเนินการ เป็นโครงการต่อยอดและขยายได้ เป็นโครงการที่ประชาชนต้องการเพื่อให้เกิดความยั่งยืน ซึ่งมีลักษณะที่จะให้ท้องถิ่นมีความมั่นคง มั่งคั่ง ยั่งยืน เป็นท้องถิ่นที่พัฒนาแล้วด้วยการพัฒนาปรัชญาเศรษฐกิจพอเพียง	(๕)	
๕.๙ งบประมาณมีความสอดคล้องกับเป้าหมาย (ผลผลิตของโครงการ)	งบประมาณโครงการพัฒนาจะต้องคำนึงถึงหลักสำคัญ ๕ ประการ ในการ จัดทำโครงการได้แก่ (๑) ความประหยัด (Economy) (๒) ความมีประสิทธิภาพ (Efficiency) (๓) ความมีประสิทธิภาพ (Effectiveness) (๔) ความยุติธรรม (Equity) (๕) ความโปร่งใส (Transparency)	(๕)	
๕.๑๐ มีการประมาณการราคาถูกต้องตามหลักวิธีการงบประมาณ	การประมาณราคาเพื่อการพัฒนาต้องให้สอดคล้องกับโครงการ ถูกต้องตามหลักวิชาการทางช่าง หลักของราคากลาง ราคากลางท้องถิ่น มีความโปร่งใสในการกำหนดราคาและตรวจสอบในเชิงประจักษ์	(๕)	

ประเด็นการพิจารณา	รายละเอียดหลักเกณฑ์	คะแนนเต็ม	คะแนนที่ได้
๕.๑๑ มีการกำหนดตัวชี้วัด (KPI) และสอดคล้องกับ วัตถุประสงค์และผลที่คาดว่าจะได้รับ	มีการกำหนดตัวชี้วัดผลงาน (Key Performancy Indicator : KPI) ที่ สามารถวัดได้ (measurable) ใช้บอกประสิทธิผล (effectiveness) ใช้บอกประสิทธิภาพ (efficiency) ได้ เช่น การ กำหนดความพึงพอใจ การกำหนดร้อยละ การกำหนดอันเกิดจาก ผลของวัตถุประสงค์ที่เกิดที่สิ่งที่ได้รับ (การคาดการณ์ คาดว่าจะ ได้รับ)	(๕)	
๕.๑๒ ผลที่คาดว่าจะได้รับ สอดคล้องกับวัตถุประสงค์	ผลที่ได้รับเป็นสิ่งที่เกิดขึ้นได้จริงจากการดำเนินการตามโครงการ พัฒนาซึ่งสอดคล้องกับวัตถุประสงค์ที่ตั้งไว้ การได้ผลหรือผลที่ เกิดขึ้นจะต้องเท่ากับวัตถุประสงค์หรือมากกว่าวัตถุประสงค์ ซึ่งการ เชียนวัตถุประสงค์ควรคำนึงถึง (๑) ความเป็นไปได้และมีความ เฉพาะเจาะจง ในการดำเนินงานตามโครงการ (๒) วัดและ ประเมินผลระดับของความสำเร็จได้ (๓) ระบุสิ่งที่ต้องการ ดำเนินงานอย่างชัดเจนและเฉพาะเจาะจงมากที่สุดและสามารถ ปฏิบัติได้ (๔) เป็นเหตุเป็นผล สอดคล้องกับความเป็นจริง (๕) ส่งผล ต่อการปกป้องเวลาได้	(๕)	
	รวมคะแนน	๑๐๐	

๔.๓ สรุปผลการพัฒนาท้องถิ่นในภาพรวม

ในการจัดทำแผนพัฒนาท้องถิ่น (พ.ศ. ๒๕๖๑ - ๒๕๖๕) ขององค์กรปกครองส่วนท้องถิ่น ก็เพื่อใช้เป็นเครื่องมือในการพัฒนา เป็นแนวทางในการบริหารพัฒนาท้องถิ่นให้บรรลุตามวัตถุประสงค์และเป้าหมาย เกิดประสิทธิภาพประสิทธิผลสูงสุดในการแก้ไขปัญหาให้กับประชาชน ก่อให้เกิดประโยชน์และสามารถตอบสนองความต้องการพัฒนาของประชาชน โดยพิจารณาบรรจุโครงการในงบประมาณรายจ่ายประจำปี งบประมาณรายจ่ายเพิ่มเติม และงบประมาณจากเงินสะสม โดยจะต้องมีการติดตามและประเมินผลแผนพัฒนาตามระเบียบกระทรวงมหาดไทย ว่าด้วยการจัดทำแผนพัฒนาขององค์กรปกครองส่วนท้องถิ่น พ.ศ. ๒๕๔๘ และที่แก้ไขเพิ่มเติมถึง (ฉบับที่ ๓) พ.ศ. ๒๕๖๑ เป็นการสรุปผลในภาพรวมของท้องถิ่น เป็นการติดตามผลการนำยุทธศาสตร์ขององค์กรปกครองส่วนท้องถิ่น ว่าเกิดผลทั้งในเชิงปริมาณ และเชิงคุณภาพ อย่างไร ซึ่งสามารถวัดผลได้ทั้งเชิงสถิติต่างๆ ตาราง กราฟ และการพรรณนา ดังนี้

(๑) การวัดผลในเชิงปริมาณและเชิงคุณภาพ

(๑.๑) การวัดผลในเชิงปริมาณ (Quantity)

- โดยเครื่องมือที่ใช้ในการติดตามและประเมินผลในเชิงปริมาณ มีดังนี้

การวางแผนพัฒนาท้องถิ่น(พ.ศ. ๒๕๖๑ - ๒๕๖๕)										
ได้กำหนดโครงการที่จะดำเนินการตามแผนพัฒนาท้องถิ่น(พ.ศ. ๒๕๖๑ - ๒๕๖๕)										
ยุทธศาสตร์ อปท. ในเขตจังหวัด	๒๕๖๑		๒๕๖๒		๒๕๖๓		๒๕๖๔		๒๕๖๕	
	จำนวน	งบประมาณ	จำนวน	งบประมาณ	จำนวน	งบประมาณ	จำนวน	งบประมาณ	จำนวน	งบประมาณ
๑. ด้านการพัฒนาคุณภาพ ทรัพยากรมนุษย์และสังคม										
๒. ด้านการพัฒนาชุมชนให้ น่าอยู่										
๓. ด้านการยกระดับ เศรษฐกิจชุมชนเพื่อรองรับ การแข่งขัน										
๔. ด้านการบริหารจัดการ ทรัพยากรธรรมชาติและ สิ่งแวดล้อม เพื่อการพัฒนา อย่างยั่งยืน										
5. ด้านการบริหารจัดการ ภาครัฐให้มีประสิทธิภาพเพื่อ เข้าสู่ประชาคมอาเซียน										
รวม										

สรุปรายงานผลการดำเนินการ ประจำปีงบประมาณ พ.ศ.						
ลำดับ ที่	รายการ	โครงการ	งบประมาณ	โครงการที่สามารถดำเนินการได้ (..... โครงการ)		
				คิดเป็นร้อยละ ของแผนพัฒนา ท้องถิ่น	คิดเป็นร้อยละ ของแผนการ ดำเนินงาน	คิดเป็นร้อยละของ ข้อบัญญัติ+ เงินสะสม
๑	บรรจุในแผนพัฒนาท้องถิ่น					
๒	ตั้งในข้อบัญญัติงบประมาณ					
๓	จากเงินสะสม					
๔	จัดทำแผนการดำเนินงาน - ข้อบัญญัติ = + - เงินสะสม =					
๕	สามารถดำเนินการได้ - ข้อบัญญัติ = + - เงินสะสม =					

(๑.๒) การวัดผลในเชิงคุณภาพ (Quality)

การจัดทำผลเชิงคุณภาพ ใช้การสำรวจความพึงพอใจในการวัดผลเชิงคุณภาพโดยภาพรวม โดยได้มีการประเมินความพึงพอใจ ซึ่งการประเมินความพึงพอใจทำให้ทราบถึงผลเชิงคุณภาพในการดำเนินงานของเทศบาลในภาพรวม

โดยเครื่องมือที่ใช้ในการประเมินความพึงพอใจ มีดังนี้

แบบที่ ๓/๓ แบบประเมินความพึงพอใจต่อผลการดำเนินงานขององค์กรปกครองส่วนท้องถิ่น

แบบที่ ๓/๔ แบบประเมินความพึงพอใจของผู้รับบริการในงานบริการขององค์กรปกครองส่วนท้องถิ่น (ให้หน่วยงานภายนอกดำเนินการ)

๔.๔ ข้อเสนอแนะในการจัดทำแผนพัฒนาท้องถิ่นในอนาคต

๔.๔.๑ ผลกระทบนำไปสู่ออนาคต

(๑) ปัญหาสาธารณสุขต่างๆ ที่เกิดขึ้นในองค์กรปกครองส่วนท้องถิ่น อันได้แก่ ภัยแล้ง วาตภัย น้ำท่วม อัคคีภัย ที่เกิดขึ้นและส่งผลกระทบต่อประชาชนในพื้นที่ เกิดความเสียหายทั้งชีวิตและทรัพย์สิน แนวทางการแก้ไข คือพิจารณาวางแผนการดำเนินการป้องกัน ก่อนเกิดเหตุ ระหว่างเกิดเหตุ หลังเกิดเหตุ บรรจุแผนงาน โครงการ กิจกรรม การให้ความช่วยเหลือต่างๆ จัดตั้งศูนย์ช่วยเหลือประชาชนขององค์กรปกครองส่วนท้องถิ่น เพื่อสามารถดำเนินการได้ทันท่วงที

(๒) ปัญหาโรคระบาดที่เกิดจากคน เกิดจากสัตว์ ที่ส่งผลกระทบต่อชีวิตประชาชน และสัตว์ต่างๆ ในตำบล ซึ่งได้แก่ โรคไข้หวัดใหญ่ ไข้หวัดนก โรคมือ เท้า ปาก ที่เกิดขึ้นกับเด็กๆ โรคพิษ

สุนัขบ้า แนวทางการแก้ไขปัญหาคือ ฝึกอบรม ประชาสัมพันธ์ รมรงค์การป้องกัน ลงพื้นที่ระงับการเกิดโรคระบาด การทำลาย การรักษา

(๓) ปัญหาประชาชนมีรายได้น้อย การศึกษาต่ำกว่าขั้นพื้นฐาน ประชาชนในตำบลยังมีคนรายได้น้อย มีปัญหาหนี้สิน ไม่เพียงพอในการดำรงชีวิต ค่าครองชีพสูง แนวทางการแก้ไขปัญหาคือ ให้ความรู้เกี่ยวกับการประกอบอาชีพ สาธิตการประกอบอาชีพ ช่วยเหลือประชาชนซ่อมแซมบ้านผู้ยากไร้ จัดสวัสดิการและพัฒนาศักยภาพผู้สูงอายุ สนับสนุนกิจกรรมต่างๆ ให้กับเด็กนักเรียนในศูนย์พัฒนาเด็กเล็ก ฯลฯ

(๔) ปัญหายาเสพติดในตำบล ในพื้นที่มีแนวทางการป้องกัน โดยการเฝ้าระวังเจ้าหน้าที่ในหน่วยงานเป็นการเบื้องต้น จัดโครงการรณรงค์ป้องกัน การให้ความรู้กับประชาชนได้ทราบถึงโทษของยาเสพติด

(๕) ปัญหาการสัญจรไปมาของประชาชนในตำบล เนื่องจากในบางหมู่บ้านในตำบลยังเป็น ถนนดิน ถนนลูกรัง ช่วงฤดูฝนถนนลื่น เป็นหลุมเป็นบ่อ เกิดปัญหาในการสัญจรไปมาของประชาชน เสี่ยงต่อการเกิดอุบัติเหตุ แนวทางการแก้ไข จัดทำแผนงาน โครงการก่อสร้างถนนในเส้นทางสำคัญ และเสนอขอรับการสนับสนุนจากหน่วยงานอื่นเพื่อดำเนินการก่อสร้าง

๔.๔.๒ ข้อสังเกต ข้อเสนอแนะ ผลจากการพัฒนา

(๑) ข้อสังเกต จากการสำรวจข้อมูล การลงพื้นที่ในตำบล จะเห็นว่าประชาชนยังมีปัญหาที่จะต้องดำเนินการแก้ไขอยู่มาก ดังนี้ ด้านการศึกษา สาธารณสุข ความมั่นคงปลอดภัยในชีวิตและทรัพย์สิน การศาสนา ศิลปวัฒนธรรม ประเพณี กีฬา สถานที่พักผ่อนหย่อนใจ สวัสดิการสังคม การเกษตร เศรษฐกิจ อุตสาหกรรม การพัฒนาอาชีพ เส้นทางคมนาคมขนส่ง/ไฟฟ้า/น้ำประปา/แหล่งน้ำเพื่ออุปโภค – บริโภค ด้านทรัพยากรและสิ่งแวดล้อม ขยะมูลฝอยและสิ่งปฏิกูล จากปัญหาด้านต่างๆ ประชาชนไม่สามารถแก้ไขปัญหาเองได้จึงต้องเสนอให้องค์กรปกครองส่วนท้องถิ่นแก้ไข ทำให้มีการเสนอโครงการเข้ามาเป็นจำนวนมาก ซึ่งงบประมาณขององค์กรปกครองส่วนท้องถิ่นนั้นมีจำกัดไม่เพียงพอต่อการจัดการได้

(๒) ข้อเสนอแนะ จากข้อสังเกตดังกล่าว มีข้อเสนอแนะในการแก้ไขปัญหาต่างๆ ดังนี้ ปัญหาต่างๆ ที่ถูกเสนอมายังองค์กรปกครองส่วนท้องถิ่น นั้น ควรนำมาพิจารณาจัดลำดับความสำคัญโดยประชาคมท้องถิ่น ซึ่งมีหลายภาคส่วน ประกอบไปด้วย คณะกรรมการพัฒนาขององค์กรปกครองส่วนท้องถิ่น สมาชิกสภาท้องถิ่น ผู้นำหมู่บ้าน ตัวแทนส่วนราชการ รัฐวิสาหกิจ หน่วยงานที่เกี่ยวข้อง ประชาชนทั่วไป ร่วมกันพิจารณาจัดลำดับความสำคัญของโครงการ และพิจารณาบรรจุเข้าแผนพัฒนาท้องถิ่นต่อไป กรณีโครงการที่เกินศักยภาพขององค์กรปกครองส่วนท้องถิ่นได้เสนอขอรับการสนับสนุนจากหน่วยงานอื่น

(๓) ผลจากการพัฒนา จากการพัฒนาที่ผ่านมาพบว่าองค์กรปกครองส่วนท้องถิ่นได้แก้ไขปัญหาให้กับประชาชนได้ในหลายเรื่อง และครอบคลุมทุกด้าน มีผลการประเมินอยู่ในเกณฑ์ที่ดี ประชาชนมีความพึงพอใจ แต่ยังคงมีปัญหาด้านสิ่งแวดล้อมที่จะต้องดำเนินการแก้ไข เช่น ปัญหาขยะมูลฝอย ซึ่งองค์การบริหารส่วนตำบลแดงใหญ่ ได้ดำเนินโครงการเพื่อแก้ไขปัญหา ได้แก่ โครงการธนาคารขยะ โครงการขยะพิชิตแลกแต้ม โครงการคัดแยกขยะก่อนนำไปกำจัด ฯลฯ และปัญหาเส้นทางคมนาคมที่ต้องดำเนินการก่อสร้าง ปรับปรุงซ่อมแซม ให้สัญจรได้อย่างสะดวก
